MUNDO deportivo

ROBERTO J. SABA
Buen centro medio de San Lorenzo

$1.50
EN TODO EL PAIS

NUMERO 324 ★ BUENOS AIRES, 30 DE JUNIO DE 1955

ESPECTACULAR REALIZACION

DE TODO EL INMENSO SURTIDO DE

Casa GOLD

RO o CHEQUE a la orden de Leopoldo Gold. La mercadería, hasta que llega a manos del cliente, viaja por cuenta y riesgo de CASA GOLD, con la ventaja para Usted del FRANQUEO SIN CARGO.
Son atenciones de CASA GOLD.

Gran variedad de relojes de las más afamadas marcas: Omega, Election, Girard Perregaux, Alio Watch, Olma, Amerika, Universal, Eska, Roamer, Enver, Doxa, Gladiador, Tiersol, Luar Gallet, Norwin, Monray, Record, Pierce, etc.
Un reloj para cada gusto y presupuesto.

NUESTRA OFERTA

D. 6253. — MERVOS, de noble tradición, igual a los más famosos de todo el mundo, TODO DE ORO 18 kts. sello, sólida caja de tres cuerpos, máquina áncora 17 rubies sellados. Malla doré a fuego en oro 18 kts. Garantía 10 años. Su valor, $ 2.000.— REBAJADO a ..... $ 1.290.—

D. 6259. — Con moderno cuadrante, todo enchapado en oro garantido y sellado, máquina áncora 15 rubies sellados, fondo de acero inoxidable y antimagnético, certificamos su estupenda marcha y el enchapado por 10 años. Malla doré a fuego en oro 18 kts. Su valor, $ 700.— REBAJADO a $ 594.50

D. 6241. — Asegurado por su fidelidad, reloj doré a fuego en oro 18 kts., con 15 rubies sellados, fondo acero inoxidable, Malla doré a fuego en oro 18 kts. Garantía 10 años. Su valor, $ 950.— REBAJADO, $ 789.50

M. D. 4386. — Solidez y asombrosa precisión, reloj TODO DE ORO 18 kts., máquina áncora 15 rubies sellados, antimagnético; vidrio óptico; malla TODA DE ORO 18 kts. y aplicación de rubíes reconstituídos. Garantía 10 años. Su valor, $ 2.000.— REBAJADO a pesos ..... $ 1.650.—

M. D. 4346. — MODELO EXCLUSIVO, TODO DE ORO 18 kts., máquina áncora 15 rubies sellados; malla TODA DE ORO 18 kts. sellado y aplicación de rubíes reconstituídos. Garantía 10 años. Su valor, $ 2.400.— REBAJADO a pesos ..... $ 1.679.50

M. D. 4377. — Guilloche, para dama, reloj enchapado en oro garantido y sellado, máquina áncora 13 rubíes sellados, vidrio óptico, fondo de acero inoxidable, garantizamos enchapado de la caja. Certificamos buena marcha del reloj en 10 años. Su valor, pesos 650.— REBAJADO a pesos ..... $ 475.—

M. D. 4297. — Magnífico y bonito reloj para dama, TODO DE ORO 18 kts., máquina suiza áncora 15 rubíes sellados, antimagnético, vidrio óptico; 1/4 malla de oro 18 kts. y aplicación de rubíes reconstituídos. Garantía diez años. Su valor, $ 850.— REBAJADO a ..... $ 638.50

M. D. 4400. — Para dama, reloj enchapado en oro garantido y sellado, áncora 17 rubíes sellado, fondo acero inoxidable, vidrio óptico. Certificamos su buena marcha y el enchapado en diez años. Malla doré a fuego en oro 18 kts. Su valor, $ 650.— REBAJ., $ 490.—

M. D. 4398. — Reloj para dama, enchapado en oro garantido y sellado, fondo de acero inoxidable, máquina áncora 15 rubíes sellados, vidrio óptico y antimagnético. Certificamos buena marcha y el enchapado por diez años. Malla doré a fuego en oro 18 kts. Su valor, $ 750.— REBAJADO a ..... $ 544.50

M. D. 4369. — SENSACIONAL, completamente nuevo, reloj pulsera adaptable, original formato. TODO DE ORO 18 kts. sellado, máquina áncora 17 rubíes sellados, vidrio óptico, garantía diez años. Su valor $ 1.900.— REBAJADO, ... $ 1.245.50

CASA GOLD
no tiene sucursales ni corredores
CASA GOLD
en constante esfuerzo, brinda
calidad a precios justos y ventajosos.
Compre al contado en CASA GOLD, economizando la diferencia de hasta el 40%.

M. D. 98. — Para regalo, sugiera siempre lo mejor, bonita cruz TODA DE ORO 18 kts., con piedra Rosa de Francia reconstituída y collar de oro 18 kts. Su valor, $ 600.— REBAJADA a ... $ 360.—

M. D. 1064. — Siempre originales, aros TODOS DE ORO 18 kts. sellados, con piedra Aguamarina reconstituída. Su valor, pesos 790.— REBAJ., $ 550.—

M. D. 4060. — Aros de categoría, TODOS DE ORO 18 kts., sellado, con guarda griega. Su valor, $ 530.— REBAJADOS a ..... $ 359.50

M. D. 452. — Bonita medalla toda de oro 18 kts., sellado, borde de calado con aplicación de brillantes legítimos engarzados en platino. Collar de oro 18 kts. Su valor, $ 1.200.— REBAJADA a pesos ..... $ 890.—

M. D. 5240. — Líneas modernas, Chevalier TODO DE ORO 18 kts, macizo y sellado, rubíes reconstituídos engarzados. Su valor, $ 490.— REBAJADO a pesos ..... 250.—

M. D. 5170. — Chevalier TODO DE ORO 18 kts. sellado, con zafiros blancos engarzados en neoplatino. Su valor, $ 650.— REBAJADO a ..... $ 390.—

M. D. 5228. — Regio Chevalier TODO DE ORO 18 kts. macizo y sellado, rubíes reconstituídos engarzados, diamantes engarzados en neoplatino. Su valor, $ 680.— REBAJADO a pesos 438.90

M. D. 5248. — ¡EXCLUSIVO DE LA CASA! Anillo TODO DE ORO 18 kts. sellado, con la clásica garra. Su valor, $ 290.— REBAJADO, a $ 184.50

M. D. 5245. — Moderno Chevalier TODO DE ORO 18 kts. macizo y sellado, con rubíes reconstituídos y zafiros diamantes engarzados en neoplatino. Su valor, pesos 590.— REBAJADO a ..... $ 349.50

M. D. 5135. — Muy original, regio Chevalier TODO DE ORO 18 kts macizo y sellado, legítimos brillantes engarzados en platino. Su valor, $ 1.150.— REBAJADO a ..... $ 850.—

M. D. 5205. — Sobria elegancia, Chevalier TODO DE ORO 18 kts, macizo y sellado, con legítimos brillantes engarzados en platino y rubíes reconstituídos. Su valor, $ 1.250 — REBAJADO a $ 950.—

Sintonice nuestros BAILABLES DE LOS NOVIOS, por Radio Belgrano todos los sábados de 22 a 2 horas.
TELEprogramas GOLD, los lunes de 21 a 22 horas.

D. 230. — Juego de alianzas TODO ORO 18 kts. macizo y sellado, tres de legítimos brillantes engarzados en platino. Grabado, estuche y ALBUM DE LOS NOVIOS DE LUJO. Su valor, $ 2.000.— REBAJADO a ..... $ 1.495.50

M. D. 247. — Notable juego de alianzas, TODO DE ORO 18 kts., macizo y sellado, con legítimos brillantes engarzados en platino. Grabado, estuche y ALBUM DE LOS NOVIOS DE LUJO. Su valor, $ 3.000.— REBAJADO a ... $ 2.199.50

D. 1669. — Elegante y práctica malla para reloj caballero, flexible y enchapada en oro garantido y sellado, irán

Las alianzas que sellarán su destino serán particulares de un ALBUM DE LOS NOVIOS, donde Usted podrá estampar los hechos felices que se irán

Casa GOLD

VENTAS POR MAYOR Y MENOR

RELOJERIA - JOYERIA - FANTASIAS

DIAGONAL NORTE 432 ... FLORIDA

● *Colaboran en este número*

Carlos Aloé
Emilio Rubio
Horacio D. Besio
Miguel A. Merlo
Héctor Villita
Alejandro Yebra
Atilio E. Chiesa
Eduardo Ballari
F. A. Bizzarro
Juan del Monte
Ricardo J. Souza
Billy Kerosene
Eduardo M. Almira
Gregorio Milderman
Adolfo Haimovitz
Víctor H. D'Angelo
María Esther Cartasegna
Adelmar R. Echeverría
Dr. Eduardo Saunders
Edmundo L. Benítez
Alain Guern
Miguel Angel Busso
Francisco Cano Carreras
Angie
César De Madrid
Cipriano Roldán
Ulises Barrera
Armando W. Andino
José R. Galante
Juan M. Carbone
Rafael Olea
José M. Souza
Raúl Canizaro
Dante Nodari
Oxer
Daniel Fort
Miguel Rodríguez
Raúl Ballari
Damián Canė
Hernán Rigot
Roberto Salcedo

● *En el Arte*

Molas
Héctor
Prestipino
H. Marino
R. Marino
Cirelli

● *En la Fotografía*

Olivieri
Pinter
González Arrilli
Pampín
Sanjurjo
Goñi
Carbonell
Avico
Casales
Fernández Burgos
Delpodio
Romero
González
Damiano
Manrique
Barrios
Orsini
Golizia
Flannaca
D'Ascanio
Pastorelli
Pastorella
Tuma

NUESTRA PORTADA

El dinamismo y la multiplicidad de Roberto J. Saba lo han convertido rápidamente en uno de los baluartes defensivos de San Lorenzo. Es uno de los buenos centro medios de nuestro fútbol.

MUNDO DEPORTIVO
Número 324
Buenos Aires, 30 de junio de 1955

Por Héctor

La Figura de la Semana

Antonio Cerdá

Fué, vió y venció. Su deseo se cumplió. Y a fuer de bueno, si era toro en su rodeo, fué torazo en rodeo ajeno.

River Plate supo aprovechar el tiempo que perdió Independiente

He aquí el único gol del partido que, indudablemente, cambió el curso del mismo.

Por Eduardo Baliari

PUEDEN estar satisfechos los aficionados que esperaban que el clásico entre River Plate e Independiente alcanzara las posibilidades que insinuaba en todos los comentarios previos. Porque en realidad no era para menos: se trataba del puntero y del equipo que lo seguía a un punto, de los dos últimos invictos, y por si todo eso fuera poco, de River Plate e Independiente, nombres claves que en la mitología del hincha significan ídolos de un rendimiento emocional y técnico, capaz de asumir la responsabilidad de toda la historia del fútbol... Y fué así nomás, salvo algunos pequeños inconvenientes inesperados que no alcanzaron a empañar la fiesta que se vivía en el choque de las dos escuelas.

El saldo es positivo. Pese a la expulsión de Rossi y al gol que cambia el curso más o menos previsto del partido y a la lógica desorganización de ese armónico que es un partido cuando se desequilibra el número, quedan para el inventario del recuerdo numerosos elementos de innegable belleza. Y lo que es también lindo en estas cosas del fútbol, el tema para la polémica, porque el resultado favoreció finalmente al equipo que parecía no hallarse en condiciones —por lo menos en el circunstancial límite de lo que estaba ocurriendo— de obtenerlo, pero lo supo mantener cuando la adversidad inesperada podó sus líneas en esa rama madura que es su centrohalf y que además se llama Rossi.

Por si todo eso fuera poco, puede afirmarse que hace mucho tiempo que no presenciábamos un encuentro tan desnutrido de jugadas bruscas y por consiguiente de situaciones escabrosas. Como demostración de ese clima que tenemos presente está el espontáneo rasgo de José Varacka, por ejemplo, cuando inmediatamente de escuchada la pitada final fué el primero en ir al encuentro de Labruna y felicitarlo. Lo cierto es que el partido era digno de todo eso.

◆

Empezó como si la consigna fuera jugar bien y mejor que el otro a todo trance. Como si realmente fuera una cuestión de honor. Y le correspondió a River dar la bienvenida a su gallardo rival. Anfitrión que quería estar a la altura de las circunstancias, comenzó sirviendo en la bandeja lustrada del área de Abraham dos o tres jugadas que si se convierten en gol hubieran sido sendos manjares para el historial de los goles famosos. Pero traía su frac y flor en la solapa el equipo rojo. Y con toda la prestancia de su atuendo que no quería ser menos, se fué a decirle a Carrizo que había que estar permanentemente despierto. Cinco minutos de gloria para el hincha, que comenzó a engolosinarse con una promesa de fiesta grande.

La forma en que siguieron jugando los dos ataques dejó la sensación de que las defensas tenían que ordenar con sumo cuidado sus papeles, acaso atemorizándose y llamando a la cautela al movimiento de sus hombres. Pero ahí estaba otra sorpresa que nos tenía reservada el partido. Porque la defensa de cada equipo salía tan bien plantada como las delanteras y en lugar de recurrir al expediente cómodo del retroceso prefirieron ocupar el puesto de combate que la batalla necesitaba. Esa for-

Falla Grillo en su remate cuando se encontraba en inmejorable condición y la pelota sale alto. El gesto del resto de los jugadores dice claro del peligro.

Fué ésta una de las extraordinarias jugadas de Carrizo. El centro de Cruz ha sido recogido por Micheli —fuera de foco—, quien remata desde cerca, pero en su esfuerzo Carrizo consigue desviar al córner por sobre el arco.

colocar avances de una rapidez y precisión que movieron a miedo en las tribunas locales, fué River el que se mostró más decidido. En contraposición a la velocidad que mostraban los delanteros rojos, los de la banda comenzaron a evidenciar lentitud por parte de Sívori y Walter Gómez, que pronto los iba a envolver en una ineficacia que desequilibraba el partido. Porque después del cuarto de hora le correspondió a Independiente servir a los mejores fines del espectáculo. Jugaba su defensa con absoluta seguridad, favorecida quizá por esa lentitud que consignamos, o acaso fuera ésta consecuencia de la vigilancia que ejercía la defensa roja. La línea media de Independiente se movilizaba con una ductilidad sorprendente y lo hacía sobre todo ordenadamente. La de River tenía que andar a los ponchazos y sobre todo no podía impedir que tuvieran que venir finalmente en su ayuda los dos backs, urgidos siempre de camisetas ro-

ma de jugar iba a ser la que andando el partido —andando el primer tiempo, mejor dicho— iba a cambiar el destino de esas posibilidades que cada uno traía.

Hasta los quince minutos, no obstante que Independiente supo

Se zambulle esta vez sobre la pelota Carrizo, cubierto por un compañero, que impide la acción de Grillo, y salva una difícil situación. Fué Carrizo el verdadero héroe de la resistencia de River, cuando Independiente lo acosaba con sumo peligro.

Casi el arco defendido por Carrizo, pero el gol no es válido, ya que se había sancionado en el área de River Plate una pena por "jugada peligrosa" y el gol no podía ser conseguido directamente. No pasó de ser un susto.

jas dentro ya del área chica. Esa característica hacía que Carrizo se mantuviera casi permanentemente en una peligrosa actividad, mientras Abraham estaba rodeado de una seguridad que nacía sobre todo en la falta de peligrosidad de los ataques de River Plate. No obstante ello, la defensa local se mantenía alerta sobre esas fallas —si así podrían llamarse— de sus compañeros de ataque, y buscaba también por todos los medios de alimentarlos con pases y acompañarlos de cerca para insuflarles ese sentido de la penetración que no encontraban.

Fué indudablemente Carrizo el héroe de este período y en ello va implícito el reconocimiento a los méritos de la agresividad de Independiente y de su más probable cercanía con el gol. Más aún cuando ese primer tiempo expiró, se tuvo la sensación que River había evitado un escollo difícil, porque un resultado adverso de uno y hasta de dos goles no se hubiera prestado a la discusión.

No se podía mantener esa situación de repetirse las mismas características en la segunda etapa, y el cántaro del ataque de Independiente tenía que ir tantas veces a la fuente que finalmente el gol tenía que encontrarse. Por eso la expectativa creció en la incógnita de saber si River encontraba en el descanso la fórmula para su reacción. Acaso vino ella como consecuencia de lo que ocurrió en el primer avance nomás, porque sin que ninguno de los jugadores de Independiente tocara la pelota —salvo Varacka, que cometió el hands— se tradujo en gol. Efectivamente, ocurrió así: movió Walter Gómez con pase a Labruna, quien, tras eludir a Ceceonato que le salió al encuentro, apoyó a Loustau. Sobre el puntero apareció insinuado Barraza, por lo que devolvió la pelota a Labruna. Escapó Loustau en su característico desplazamiento cuando combina con el insider acostumbrado, y efectivamente le devolvió el pase. Breve lucha con Barraza y el centro que sale buscando a Sívori. Y entonces, lucha con él José Varacka, éste comete hands sobre la línea del área grande. Tira Vernazza bajo y fuerte y como Abraham se adelanta un poco no tiene tiempo para impedir que penetre en el arco.

El gol, efectivamente, trajo el cambio psicológico de la situación. Comenzaron los delanteros de River Plate a moverse con una agilidad que no mostraron en el tiempo anterior, y por momentos pareció que el partido cambiaba fundamentalmente de destino: ahora era Abraham quien andaba a los saltos y le costaba a Independiente contener y avanzar. La línea media roja, sin embargo, jugaba a serenidad y ciencia pura y fué sacando del apuro para lograr un equilibrio que hacía más interesante el partido.

En eso se estaba —iban 14 minutos— cuando ocurre la expulsión de Rossi. Pudo creerse en ese momento en que otra vez la suerte de River estaba echada. Pero íbamos a asistir a una lucha que no se esperaba. Lógicamente, el juego adquirió casi la misma unilateral fisonomía que imponían los repetidos avances de Independiente. No era más que llegar el rechazo sobre el medio del campo, y allí entrar otra vez la defensa visitante a apoderarse de la pelota y propiciar un nuevo ataque de sus delanteros. Creció entonces la defensa de River y el duelo se hizo emocionante.

Claro que el drama podía preverse después de los diez primeros minutos: el gol no venía y comenzó a apoderarse de Independiente un nerviosismo que conspiraba contra la decisión final que le hacía falta. Se vieron entonces más claramente los errores de Bonelli, la forma en que se impedía con una marcación severa el libre desplazamiento de Grillo y los pocos remates no contaban con que Carrizo estaba en uno de sus extraordinarios días.

Se vió también en ese duelo impar que algunas veces la disminuida delantera de River Plate llegaba a fondo y con susto para Abraham. Era un esfuerzo agotador que mantenía la tensión del partido. Colaboraban Labruna y Sívori atrás y poco a poco se fué haciendo más

Esta vez es el arco de Independiente el que se salva de una situación angustiosa. Labruna ha penetrado a fondo al recibir el pase de Sívori, pero levanta el tiro final. Los dos, Varacka y Britos, siguen la acción. Fueron los hombres de la línea media roja quienes más intervinieron.

RIVER PLATE	**1**
INDEPENDIENTE	**0**

Cancha: River Plate

Juez: Lynch

RIVER PLATE: Carrizo; Venini y Hernández; Mantegari, Rossi y Tesouro; Vernazza, Sívori, Walter Gómez, Labruna y Loustau.

INDEPENDIENTE: Abraham; Barraza y Moussegné; Britos, J. Varacka y E. Varacka; Micheli, Ceccoanto, Bonelli, Grillo y Cruz.

—Gol en el segundo tiempo: Vernazza al 1'.

La pelota enviada desde la izquierda ha provocado un golpe de cabeza de Varacka, que, sin embargo, no logra conjurar definitivamente el peligro. No alcanzará Sívori pero sí Vernazza cuyo remate será desviado.

evidente el apresuramiento con que Independiente buscaba el gol frente a la inexorable marcha del tiempo.

Y no vino. Lo impidió en gran parte River con su heroico defenderse sin olvidar que también podía atacar, y contribuyó a ello la pérdida de la brújula vistosa que acusó al principio el ataque rojo.

TABLA DE GOLEADORES

E. B. Cuchiarani (B. Juniors)	6
A. O. Massei (R. Central)	6
R. Bonelli (Independiente)	5
F. Campana (Chacarita Jrs.)	5
A. A. Labruna (R. Plate)	5
H. A. de Bourgoing (Tigre)	4
M. Boyé (Boca Juniors)	4
B. Cejas (Lanús)	4
N. Conde (Vélez Sársfield)	4
E. Grillo (Independiente)	4
F. Loiácono (G. y Esgrima)	4
H. López (Platense)	4
A. Moschio (Rácing)	4
L. Pentrelli (G. y Esgrima)	4
A. Ravelli (Chacarita Jrs.)	4
S. J. Vernazza (River Plate)	4

Acaso no pueda decirse que fue merecido el triunfo de River. Pero tampoco podría afirmarse que no dejó de merecerlo con su acción del segundo tiempo, engrillado por la falta de un hombre clave como Rossi. Y porque allí quedó abierta la polémica, se hace más interesante el recuerdo de este partido. ◆

También Abrahám salva un momento de apremio arrojándose a los pies de Sívori. Levantó su juego el insider millonario recién en el segundo tiempo, luego de salir del field Rossi.

Frío, restriada y...

AFIEBRADA

GENIOL quita el dolor
baja la fiebre y reanima!
GENIOL es superior!

EL ENVASE FAMILIAR ES MAS PRACTICO Y ECONOMICO

TOS INFANTIL

TOSANTIL

nueva fórmula nuevo envase

Por Juan M. Carbone

A pesar de que San Lorenzo ejerció mayor dominio de campo, Germinaro no fué empleado asiduamente. En esta escena detiene arrojándose al suelo, mientras evita la arremetida de Sanfilippo, e Iglesias observa.

VELEZ FUE MUY PELIGROSO Y SAN LORENZO TODO TESON

CUANDO tras los noventa minutos de juego se llega al final con el marcador en blanco, dos son las conclusiones a que se puede arribar: eficaz desempeño de las defensas o claudicación de los ataques en medida tal que aquéllas, sin hacerse acreedoras al elogio, pueden neutralizarlos. Bien, en la cancha de Vélez se dieron ambos casos. San Lorenzo, que por imperio de la buena labor de su retaguardia tuvo mayor dominio de campo, no lo pudo hacer fructificar debido a su delantera inoperante y deshilvanada, mientras Vélez, que flaqueó en la defensa, tuvo atacantes hábiles y diestros que, cuando recibieron apoyo, llevaron sumo riesgo al marco defendido por Blazina. Es decir que lo que podemos llamar líneas fuertes de ambos equipos se encontraron frente a frente y se neutralizaron, mientras que donde existieron defecciones los yerros de una parte se compensaron con los de la otra. Por todo ello si consideramos que ninguno de los rivales compuso una labor de conjunto que mereciera elogios y que faltó la emoción que da la conquista, llegamos a la conclusión que el encuentro estuvo lejos de entusiasmar, sobre todo que en determinados pasajes asomó una reciedumbre que se acercó mucho, y muy peligrosamente, a la brusquedad.

En general San Lorenzo tuvo mayor dominio de campo, pero por rara paradoja Blazina tuvo más faena que su colega de enfrente. En estas pocas líneas queda explicada la tónica que se mantuvo en gran parte del cotejo. En los primeros cuarenta y cinco minutos los visitantes, contando con una zaga donde Martina era ejemplo de tenacidad y habilidad, y una línea media donde los integrantes rivalizaron en destreza, conformaron una labor que al mismo tiempo que anuló a los hábiles delanteros dirigidos por Conde les permitió brindar apoyo continuado a los propios. Pero tal armoniosa acción se desdibujó por completo cuando San Lorenzo atacó; trabajador Coll en media cancha no encontró compañeros que complementaran su acción, ya que perdido Gutiérrez en el centro, enredado Sanfilippo e ineficaces los punteros, fueron fácil presa de una defensa que —es indudable— tampoco respondió a sus antecedentes. Porque la delantera visitante claudicó más por errores propios que por las aptitudes de los defensores adversarios, a punto tal que éstos carecieron de la suficiencia necesaria para brindar apoyo a la propia ofensiva. Sin embargo, en las escasas incursiones del quinteto local el panorama del encuentro y

Vélez llevó siempre real peligro en sus avances, poniendo a prueba a la segura defensa visitante. La cámara ha captado el instante en que Blazina, custodiado por Martina, anula un avance de Vélez.

VELEZ SARSFIELD	0
SAN LORENZO	0

Cancha: Vélez Sársfield
Juez: Brozzi

VELEZ SARSFIELD: Germinaro; Iglesias y Allegri; Ovide, Ruiz y García; Sansone, López Espinosa, Conde, Zubeldía y Manzi.

SAN LORENZO: Blazina; Martina y Pizarro; Faina, Saba y Vivas; Berni, Coll, Gutiérrez, Sanfilippo e Intini.

aun la calidad del mismo varió por cuanto se hallaron quienes más capacidad evidenciaron, generando un duelo rico en emoción y sólo empañado por algunas bruscuedades.

Tal característica se mantuvo hasta los veinte minutos del complemento. A partir de allí, resentido Saba, bajó en su magnífico nivel de rendimiento y en la misma proporción creció la eficacia de Ruiz, hasta entonces muy apagado; junto con el repunte de éste se produjo el de sus compañeros de línea que permitió un mayor respiro a la acción sin fallas de Allegri. Cuando la vanguardia local estuvo bien respaldada, como fué de preveer, acrecentó rápidamente la zozobra frente a Blazina que si bien tuvo vacilaciones encontró compañeros que, en generoso despliegue, las disimularon. Lo cierto fué que Vélez en ese lapso final arrimó un peligro que los delanteros adversarios mucho mejor apoyados y durante más tiempo no habían sabido llevar hasta Germinaro. Fueron esos instantes, los últimos, de mayor emoción por cuanto los locales ante la visión de una victoria se lanzaron desesperadamente en busca de la conquista que pareció inminente. Pero ello hubiera sido injusto por cuanto San Lorenzo disfrutó de las mejores situaciones. Claro que el marcador en blanco puede considerarse fiel reflejo de lo acontecido, y más un castigo a la inoperancia de San Lorenzo que premió a la labor de los locales. ◆

No insinuó penetración el ataque visitante, que fracasó en el remate y jugó sin armonía, como lo evidencia esta acción, donde Berni y Coll disputan la pelota con García el excelente alero de Vélez.

De nuevo!

Ya puede usted elegir de nuevo las Medias Oxford de su agrado, en un gran surtido de colores y bordados. Y siempre tejidas con finísimo hilo de algodón importado, y con puntera y talón reforzados con Nylon.

FABRICANTES:
MICHEL A. DOURA S.A.

MEDIAS Oxford

Aquí comienza la desventura de Huracán. Filgueiras ejecuta, con escasa fortuna, un tiro penal, por foul de Moreno a Portaluppi. A partir de entonces Chacarita se adueñará del campo, para salir legítimo vencedor.

TIENE indudable mérito el triunfo alcanzado por Chacarita Juniors a expensas de un Huracán que no termina por manifestarse en la medida que pareciera indicarlo la calidad individual de quienes lo integran.

En primer lugar el éxito del visitante se funda en que lo fué elaborando con inteligencia, sacando muy buen provecho de todas las deficiencias colectivas que exhibió el local. Luego, porque supo contener eficazmente, con experiencia y garra, las reacciones del dueño de casa, dispuesto a superar la adversidad a base de valentía.

De ahí que al balancear la faena cumplida por cada uno de los protagonistas del partido, surjan nítidas las diferencias formales que arriban a la conclusión firmísima: Chacarita fué quien mejor hizo las cosas y por consiguiente un legítimo triunfador.

El partido, en líneas generales, no pasó de mediocre. Huracán comenzó mal, es decir, sin fortuna, al perder una brillante ocasión Filgueiras, quien ejecutó deficientemente —directo y a las manos de Díaz— un tiro penal. Desde ese mismo instante Chacarita comenzó a presionar y en seguida se adueñó del medio campo, merced al apoyo intermitente de sus halves y al buen desempeño colectivo de su vanguardia, mientras Huracán pagaba tributo a un infalible detalle psicológico: penal malogrado, dominio rival.

Al promediar la etapa, dos goles —uno a los 25 minutos y otro a los 27, obtenidos por Campana —oportuno y codicioso— pusieron justicia en el marcador. Es que por entonces se había desnivelado completamente el rendimiento de Huracán en comparación con el de su oponente. La línea media visitante había copado prácticamente la cancha luciendo ampliamente la labor de Moreno, jugador que merece desde hace tiempo la atención de nuestros seleccionadores.

Vino entonces una reacción en las filas del globito que, lejos de entregarse, luchó con entusiasmo plausible. Pero estaba visto que su fuerza era inconexa y que la búsqueda de un alivio a su angustiosa situación había sido encarada con más espectacularidad que eficacia. La diferencia de dos goles explicó, por entonces, la mayor eficacia del visitante.

Ya hemos dicho que Huracán tiene buenos elementos. Acusa, no obstante, vacilaciones peligrosas en su andar y muy particularmente en la manera de defender su arco, como también la de

TABLA DE POSICIONES

EQUIPOS	Pts.	Js	Gl.	Et.	Pl.	Gv.	Ev.	Pv.	Gf.	Gc.
River Plate	14	8	4	1	—	2	1	—	15	9
Boca Juniors	12	8	4	—	—	1	2	1	18	11
Independiente	11	8	3	1	—	1	2	1	15	10
Racing	9	8	2	2	—	1	1	2	15	11
Vélez Sársfield	9	8	2	2	—	1	1	2	11	10
G. y Esgrima	9	8	3	—	2	—	3	—	13	12
N. O. Boys	8	8	3	1	1	—	1	2	13	11
Lanús	8	8	3	1	—	—	1	3	12	11
San Lorenzo	8	8	1	2	—	1	2	2	10	10
Chacarita Juniors	7	8	2	—	2	1	1	2	18	19
Estudiantes	7	8	2	—	1	1	1	3	12	15
Tigre	7	8	3	1	—	—	—	4	9	13
Rosario Central	5	8	2	—	1	—	1	4	14	15
F. C. Oeste	5	8	1	3	—	—	—	4	10	16
Platense	5	8	1	1	1	1	—	4	11	18
Huracán	4	8	—	2	3	1	—	2	14	19

PROXIMA FECHA: Chacarita Juniors-Vélez Sársfield; San Lorenzo-Boca Juniors; Rosario Central-Racing; Estudiantes de Eva Perón-Tigre; Platense-River Plate; Independiente-G. y Esgrima de Eva Perón; Lanús-N. O. Boys, y F. C. Oeste-Huracán.

Para Vd. SEÑOR...

LA CASA DE LOS PYJAMAS creó una comodidad nueva, distinta; con sus famosos pyjamas diseñados por maestros especialistas.

POR ESO ES DISTINTO UN PYJAMA DE LA CASA DE LOS PYJAMAS

La casa de los Pyjamas

UNICA ESPECIALISTA EN SUD AMERICA

CORRIENTES 614 PARAGUAY 627 CABILDO 2093

Por Alejandro Yebra

El goleador de su equipo fué el jugador F. Campana, y junto a Moreno, lo mejor de la cancha. El insider exhibió magnífico sentido de la ocasión.

ensayar el paso que conduce al gol. Se advierten lagunas en el nexo, que debe ser sólido, entre defensa y ataque y así se diluyen esfuerzos personales.

Con todo salió a descontar ventajas, a todo vapor. Pareció, inclusive, remozado. Buscó con ahínco las conquistas, "peleando" siempre, pero sin planificar. Así, a los 6 minutos, Infante consiguió acercar nuevas esperanzas. El partido se hizo más movido. Chacarita, sin inmutarse, pasado el cuarto de hora del período complementario, tornó a retomar el ritmo inicial. Y de ese modo, a los 20 minutos, nuevamente Campana se hacía presente en el marcador.

Tres a uno y sin prometer mucho Huracán, el match pareció resuelto para el team visitante. Por lo demás, el entusiasmo del equipo casero no bastaba para contrarrestar la sólida trabazón del oponente, que mostró, en los momentos difíciles, lo que ya dijimos antes: experiencia y garra.

Faltaban dos minutos para expirar el partido cuando Evaristo elevó el haber de su equipo. Fué el premio al entusiasmo más que a la calidad que pudo demostrar. El tres a dos resultó entonces acaso exiguo. Chacarita había hecho para más. ◆

CHACARITA JUNIORS .. 3
HURACAN 2

Cancha: Huracán

Juez: Cross

HURACAN: Medinabeytia; Scherli y Filgueiras; Arduaz, V. Rodríguez y D'Angelo; Respuela, Evaristo, Infante, Onzari y Portalupi.

CHACARITA JUNIORS: Díaz; Molinari y Ferrero; Pegnotti, Montero y R. Moreno; P. Rodríguez, Barreiro, Ravelli, Campana y Esquide.

Goles en el primer tiempo: Campana a los 25' y a los 27'.

Goles en el segundo tiempo: Infante a los 6', Campana a los 20' y Evaristo a los 43'.

Campana concretó en goles la superioridad de CHACARITA

Ante la arremetida de los tres centrales de Huracán, Molinari y Díaz defienden su arco. El "Globito" tuvo algunos momentos felices, pero, en general, mostró desorganización total.

Superball

UNA PELOTA ARGENTINA PARA TODO EL MUNDO

5 CALIDADES DISTINTAS AL ALCANCE DE TODOS LOS PRESUPUESTOS

EXCLUSIVA en todas las grandes competiciones!

FUTBOL
BASKET
RUGBY
WATER POLO
VOLEIBOL, ETC.

EXIJA ESTA MARCA RECHACE IMITACIONES

NO TODAS LAS PELOTAS SIN TIENTO SON "SUPERVAL"

Unicos Fabricantes.

SUPERBALL, S.R.L.

(Cap. $ 400.000 m/n.)

En cualquier modelo es redonda

DON BOSCO 3721/25 - T. E. 62-2736 y 4472 - Buenos Aires

El centrodelantero Bernardo, que convirtió dos tantos, y el puntero izquierdo Yudica, gestor de muchos avances de su equipo, fueron baluartes del triunfo alcanzado por Newell's Old Boys frente a Oeste.

fué que, siete minutos después, el mismo Nardiello aumentaba para su equipo ante un rechazo de Cobo.

La parte final de la etapa no arrojó novedades de importancia. Sólo el buen despliegue de Picot, como conductor y hábil "demorador" de la pelota —como buscando sumar desconcierto al contrario, que se afanaba por descontar ventaja— merece consignarse. En verdad, ese juego del morocho entreala significó para Newell's de gran utilidad, puesto que el resto del equipo no gastó energías y mucho menos arriesgó sus posibilidades de triunfo.

En el período complementario pareció Oeste más entonado, y así fué que a los once minutos Alarcón lograba descontar. Pero poco duró el asedio visitante; en seguida reaccionó Newell's y en forma progresiva fué retornando en sus cargas incisivas, llevando peligro cierto para Marrapodi.

Nuevamente se advirtieron algunas "lagunas" en el andar del visitante. Faltó armonía colectiva y hasta dió la impresión de que, por momentos, sus hombres acusaron falta de velocidad. Aprovechó la contingencia el dueño de casa y Marrapodi tuvo entonces un trabajo agobiador. Con todo, también Massuelli debió intervenir en algunas oportunidades con decisión y eficacia, para contrarrestar los ímpetus del perdedor, que buscó con ahínco la ruta del gol.

La situación no varió mayormente hasta los 22 minutos, en que Bernardo se hizo presente en el marcador. El tres a uno pareció definitivo. Oeste, sin entregarse, luchó con voluntad, pero sin éxito. Luego, la suficiencia del local, hizo que predominaran las situaciones apremiantes para Marrapodi, y así fué que a los 30 minutos otra vez Bernardo, al rematar de cabeza un córner de Yudica, dejó sin chance al espectacular arquero verdolaga.

Muy amplia la diferencia a su favor, Newell's pudo jugar los últimos quince minutos del partido, con toda comodidad. Trató, eso sí, Ferro Carril Oeste de superar la adversidad, pero estaba visto que era una gran tarde de los locales la que se oponía a sus intentos... Así cayó un equipo guapo, frente a un rival netamente superior. ◆

N. O. BOYS	**4**
F. C. OESTE	**1**

Cancha: N. O. Boys.

Juez: Turner.

N. O. BOYS: Masuelli; Griffa y Coronel; Boveri, Ramacciotti y Echeverría; Nardiello, Bellotti, Bernardo, Picot y Yudica.

F. C. OESTE: Marrapodi; Pirone y Garansini; Buffatelli, Salas y Cobo; Dezorzi, Berón, Alarcón, H. González y Tacchi.

Goles en el primer tiempo: Nardiello, a los 30 y 37 minutos.

Goles en el segunto tiempo: Alarcón, a los 11'; Bernardo, a los 22 y 30 minutos.

DIO FRUTOS LA CODICIA DE LA VANGUARDIA DE NEWELL'S

Por Ernesto Peña

CUMPLIENDO una actuación meritoria, no sólo por el hecho de haber logrado cuatro goles, sino porque demostró visible solidez en todas sus líneas, Newell's Old Boys alcanzó un merecido halago a expensas de Ferro Carril Oeste.

Desde los primeros momentos del partido la vanguardia local presionó sobre el arco defendido por Marrapodi, debiendo sus compañeros de defensa, y aun el mismo arquero, apelar a sus mejores recursos para evitar el contraste, que se insinuó entonces peligrosamente. Mientras tanto, la diferencia que se advirtió prontamente en el rendimiento de ambas líneas medias —la de Newell's, aplomada y dinámica; la de Oeste, sin armonizar con su delantero— gravitó para que la primera media hora de juego fuera, técnicamente, favorable a los dueños de casa.

Ese estado de cosas permitió que, exactamente, a los 30 minutos, Nardiello lograra la apertura del tanteador ante un centro de Yudica. Lo cierto es que ya la labor conjunta de los rosarinos había rebasado las posibilidades defensivas del team porteño, y así

La defensa de Newell's Old Boys, cuando fué apurada por los ágiles de Ferro Carril Oeste, respondió admirablemente. En ese sentido lucieron sus magníficas condiciones el arquero Masuelli y el centromedio Ramacciotti.

1 traje con 2 pantalones para los 3

Ya está!
"EL BRAUDITO"
1 traje con 2 pantalon-citos cortos, desde
$ 299.-

CLASICO TRAJE
con 2 pantalones; todos los talles y modelos
desde
$ 499.-

"EL APROBADO"
Juvenil traje en talles 42 y 44. Derecho o cruzado
desde $ 440.-

Ofertas exclusivas

BRAUDO

LA CLASICA SASTRERIA DEL PANTALON GRATIS

CORRIENTES ESQ. DIAGONAL - ESMERALDA ESQ. SARMIENTO

He aquí la jugada previa al primer gol de Boca Juniors. Tras esta e-cena, entrará Boyé y conseguirá el tanto en magnífica forma. Nada pudo hacer Tisera.

Queda concretado el segundo gol de Boca Juniors. La peligrosa carga de su vanguardia da oportunidad a Borrello para que con un shot corto deje sin chance a Tisera, arquero rosarino.

Iban 10 minutos de la etapa complementaria cuando Pizzuti, que ha retornado al círculo superior, aumenta para Boca Juniors. Fué el tercer tanto y el popular insider aparece en el suelo junto a Biagioli

Mientras CENTRAL jugaba BOCA conseguía goles

Por Edmundo L. Benítez

DE como se puede perder el tiempo reteniendo la pelota con toda clase de malabarismos dió una muestra acabada Rosario Central, especialmente en el primer tiempo de su partido con Boca Juniors, en que bajo la batuta por cierto muy diestra de Massei hizo una completa exhibición de pases cortos y regates, para darle a la gambeta su denominación castiza. Fué el conjunto rosarino el que mantuvo la iniciativa y llevó mayor cantidad de ataques, pero de tal manera inofensivos, que pareció necesario que alguien advirtiera a los ágiles de la visita que la finalidad de los avances es dejar la pelota en la red.

Tan ensimismados estaban los rosarinos en el despliegue pomposo de sus galas, que no advirtieron como los dueños de casa les dejaban tranquilos en esos alardes de virtuosismo, cuando se efectuaban en la media cancha, para usar recursos expeditivos dentro del área pensl. A la vez los delanteros de Boca Juniors conocedores de su menor dominio de ese juego corto, utilizaron un trámite simple de pases largos y amplia proyección hacia los palos cuidados por Tisera. Así el primer gol correspondió a Boca, cuando eran sus rivales quienes se hallaban en el ataque y antes del término de la etapa otra vez el balón llegaba a la red en una de esas acciones fulminantes de los ganadores, dispuestos en su ímpetu hasta escalar la tribuna en busca de la victoria.

El 2 a 0 de la primera etapa no era del todo justo, ya que Central efectuó un desempeño más lucido y sobre todo dió una impresión de desenvoltura casi impresionante.

Pero ya decimos que los rosarinos insistieron en su viejo defecto de ignorar la existencia del arco y cuando parecieron reparar en ello lo hicieron de manera tan defectuosa que indudablemente merecen una lección de puntería. Frente a este accionar muy diestro, pero lento y con combinaciones laterales, pareció desconcertada la defensa de Boca Juniors, donde Pescia, bastante excedido de peso, y Mouriño, todavía con vacilaciones, recargaron a sus compañeros. Estas brechas fueron claras pero no tuvieron peligro, por lo menos en el primer tiempo, para Mussimesi, cuyas intercepciones fueron escasas y sin apuro.

Cuando los visitantes consiguieron el primer gol y se colocaron a un paso del rival se animó el cotejo de manera inesperada. Fué como si Central despertase de golpe y tuviera la evidencia de que había algo que hacer en ese sentido. No dejaron de lado sus jugaditas —pues de otra manera no puede llamárseles— pero buscaron algo más que el lucimiento. También Boca jugó desde ese instante con más ardor y corazón, pues la

Ante un centro de Boyé el entrenala Roselló trata de cabecear en momento que sale Tisera y detiene.

lucha de fácil se hizo difícil y su situación dejó de ser cómoda como en el período anterior. Hubo entonces otro gol de Boca Juniors, aunque casi sobre el murmullo mismo volvió Massei a dejar apenas un claro en el marcador entre ambos equipos.

Tuvo en esos instantes la brega una emoción de la que careciera en todo su transcurso anterior y fueron más netas las fallas de la defensa local, que cubrió con su característico ardor y derroche de energías las fallas de algunos de sus hombres. Ambos arcos pasaron por momentos angustiosos y el final llegó a todo vapor y resultó que Boca Juniors esperó la pitada final con verdadera ansiedad, porque dentro del equilibrio Central se mostraba capaz de cosas inesperadas.

El aplauso con que la propia tribuna boquense saludó a los perdedores al final de la lucha, no fué sólo un cabal reconocimiento de la capacidad y lucimiento del once visitante, resultó también un reproche para los hombres de la casa. Sin embargo, para los integrantes de Rosario Central debe haber sido ese aplauso una grata sorpresa, porque los adictos no suelen prodigarlos a los rivales. ◆

BOCA JUNIORS	**3**
ROSARIO CENTRAL	**2**

Cancha: Boca Juniors

Juez: Thurman

BOCA JUNIORS: Mussimessi; Colman y Edwards; Lombardo, Mouriño y Pescia; Boyé, Rosello, Borrello, Pizzuti y Cucchiaroni.

ROSARIO CENTRAL: Tisera; Biagioli y Cardozo; La Rosa, Ducca y Zoff; Gauna, Mottura, Massei, Villariño y Oliveira.

Goles en el primer tiempo: Boyé a los 8' y Borrello a los 44'.

Goles en el segundo tiempo: Massei a los 4', Pizzuti a los 10' y Massei a los 32'.

Massei, junto a dos baluartes defensivos de Boca Juniors, Pescia y Colman. Central hizo, técnicamente, un buen partido, pero su rival estuvo muy oportuno y decidido, detalles que le valieron un triunfo valioso.

PRODUCTO SAS DE CALIDAD

PARA TODO DEPORTE LAS MEJORES PELOTAS

LA CRIOLLA
PARA FUTBOL
BASKET BALL
WATER POLO

LA CRIOLLA
PARA RUGBY
CAZADORA
VOLADORA

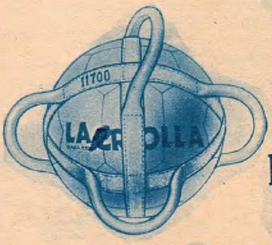

LA CRIOLLA
PARA PATO
AL CESTO
VOLLEY BALL

LA CRIOLLA
PARA HOCKEY
SOFT BALL
HAND BALL

LA CRIOLLA

... preferida por buena y por CRIOLLA!

PIDALAS EN TODAS LAS BUENAS CASAS DEL RAMO

PARA TODO DEPORTE USE RODILLERAS *ZEUS*

SUANSPORT S.R.L.

Capital: $ 1.500.000

DIRECTORIO 5315 BUENOS AIRES

Loiácono, a los 39 minutos del período final, aprovecha una pelota, tras jugada confusa frente al arco de Lanús, y consigue el único gol del partido.

Pierde aquí Gimnasia y Esgrima de Eva Perón una buena oportunidad de gol. La combinación de los tres centrales es termi ada por el insider Martínez con un remate desviado.

Casi sobre la línea salva Beltrán un remate del insider izquierdo, Martínez, quien ya había superado la estirada del arquero Alvarez Vega. Gimnasia y Esgrima alcanzó buen triunfo.

SU ESPIRITU DE LUCHA EMPUJO A GIMNASIA

Por César De Madrid

Es indudable que hasta el momento que el vencedor se acreditó el gol que significó su triunfo, Lanús dispuso las mejores acciones y cumplió una actuación que señalaba de manera elocuente una perfecta trabazón en todas las líneas.

Al principio el juego fué movido, entusiasta. Las dos delanteras entraron en la zona de peligro rival con decisión, y ensayaron el remate con la frecuencia que exigían las circunstancias. Además, esas acciones tenían la virtud de concluirse con indiscutida eficacia.

Lanús se señaló como el mejor conjunto, desplazándose rapidamente. La armonía que denunciaron los integrantes de su delantera hicieron latir el gol en las proximidades de la valla local. Por otra parte, las pocas incursiones dispuestas por los forwards de Gimnasia morían en la seguridad de los defensores granates, que además de ejercer severa marcación sobre los contrarios, demostraban una decisión que inspiraba mucho respeto.

Sin embargo, los minutos fueron transcurriendo sin que Lanús pudiese quebrar la resistencia defensiva local, y como no encontró adecuada conclusión a las situaciones que se le ofrecieron, entró en las vías de la mediocridad que mostraba el desempeño gimnasista.

Cuando concluyó el primer período, sin goles, quedó la impresión de que los contendientes eran los verdaderos responsables de esa falta de guarismos con que aparecía el marcador.

Al iniciarse el complementario, Gimnasia y Esgrima se insinuó peligrosamente en la ofensiva, y no alcanzó el gol por factores circunstanciales. Esto fué como un llamado de atención para Lanús. A partir de entonces, los granates tuvieron a su alcance la victoria, pero no pudieron definir situaciones propicias, y, por el contrario, Gimnasia y Esgrima, con decisión valiente, adueñóse de la situación, se lanzó resueltamente al ataque. La visita fué empequeñeciéndose, ocultando aquellas condiciones de velocidad y armonía que antes habían distinguido sus acciones. Gimnasia creció, y a partir de la mitad del tiempo final, tuvo un espíritu combativo que más tarde habría de significarle el triunfo. Las situaciones de emoción se reflejaron continuamente en esa buena disposición para la lucha, y el local demostró que a veces el triunfo puede llegar por las vías del coraje y el entusiasmo, aun cuando enfrente se alcen mejores condiciones técnicas.

Y, en los minutos finales, por el vigor de los conjuntos, la confrontación se hizo realmente interesante. Gimnasia, luego del gol, encontró en intervenciones de sus defensores las condiciones de aptitud necesarias para evitar que las cargas de Lanús —que buscó la igualdad empeñosamente— se concretaran en goles.

Los minutos finales salvaron al match de un juicio desfavorable que se insinuó durante gran parte de su desarrollo, en los muchos momentos que los conjuntos cumplieron una labor descolorida. ◆

GIMNASIA Y ESGRIMA . 1
LANUS 0

Cancha: Gimnasia y Esgrima
Juez: Rossi

GIMNASIA Y ESGRIMA: Gerónimo; Ambrosi y Carboni; Schadlein, Cortiñas y Smargiassi; Pentrelli, Papa, Loiácono, Martínez y Bustos.

LANUS: Alvarez Vega; Pratto y Beltrán; Daponte, Bendazzi y Nacionale; Fernández, Gil, Cejas, Reynoso y Moyano.

Gol en el segundo tiempo: Loiácono a los 39'.

por qué
GILERA
es una
motocicleta verdadera?

porque su **TRANSMISION DELANTERA** es

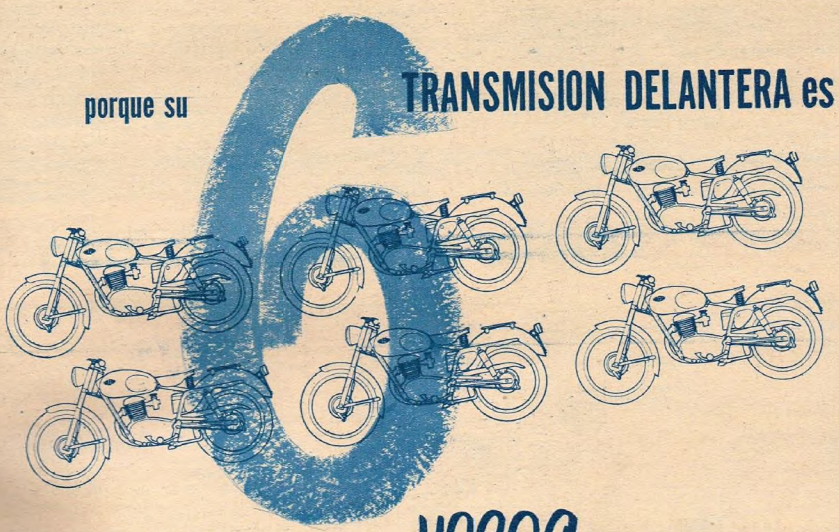

6 veces MAS conveniente

1	**MAS económica** Porque no tiene cadena primaria y se evita el gasto de su renovación periódica.
2	**MAS durable** Porque los engranajes duran toda la vida de la moto.
3	**MAS suave** Por ser de conexión directa se evita el "juego" de la cadena.
4	**MAS práctica** Porque no requiere regulación periódica.
5	**MAS silenciosa** Evita el "cadeneo" andando en baja.
6	**MAS cómoda** No requiere lubricación especial.

Por eso más aficionados se deciden por una **GILERA G 150 tipo Sport!** *¡Reserve ahora la suya!*

GILERA
Argentina
Bernardo de Irigoyen 546 Bs. As.

DISTRIBUIDORES EXCLUSIVOS

BORIS GARFUNKEL e HIJOS S.A.
Bartolomé Mitre 1824

ROBERTO BERLINGIERI S. A.
Hipólito Yrigoyen 1602

CON ALMA

Un cabezazo preciso, tras un tiro libre, permitió a Maschio, laborioso y por momentos brillante entreala racinguista, obtener el gol de su equipo. Su falta de ordenamiento impidió al quinteto otras conquistas.

suplió sus bajas Rácing

Por Héctor Villita

SOBRE la finalización del primer tiempo Rácing quedó con 10 hombres al ser expulsado Roberto Rodríguez, su eje medio, por incurrir en una jugada muy peligrosa. Con esa baja, y estando cero a cero, debió afrontar 45 minutos de lucha incierta. Incierta sobre todo porque en el lapso anterior, con su equipo íntegro, no había llegado a conformar ni medianamente. El joven y ya famoso quinteto ofensivo habíase diluído en un accionar sin trabazón ni peligrosidad, ostensiblemente falto de la conducción que, con Balay en el centro de la línea media, suele elevar la valía de esa novel combinación ofensiva.

Además, la defensa, carente también de ese pilar, manlobraba sin orden, buscando de afirmar la marcación individual y olvidando el apoyo que a aquéllos les era menester. Rodríguez consiguió quitar muchas veces, es cierto, mas su acción complementaria no alcanzó a ensamblar el bloque de defensa, de manera que Rácing actuó pálidamente, bien que, dando una impresión superior a la dejada por Estudiantes.

Este equipo pareció, en cierto momento, adueñarse de la situación. En el primer tiempo evidenció mejores planes y cierta consistencia colectiva superior a la de los locales. Sin embargo, ese atisbo tambaleó, pronto para derrumbarse después, y caer en idéntica inoperancia que el rival, con lo que tuvimos una etapa sin atractivos y sin promesa alguna de superación.

Pero lo que suele acontecer se produjo. En el segundo tiempo, de salida no más, fué el conjunto disminuído el que tomó la dirección de la lucha. Algo común: sacó fuerzas de flaquezas y se lanzó a un ataque tan irreflexivo como denodado, de modo que, si no se vislumbró superioridad inmediata, consiguióse en cambio que Estudiantes se desorientara. Intentó éste repeler las embestidas con igual arma, esto es, yendo impetuosamente a la búsqueda del gol, sin reservar energías. En este terreno, la fuerza anímica que sostenía a Rácing acabó por imponerse y así fué que logró su gol y llegó a colocarse a las puertas de otro.

Giménez, ubicado en el centro de la línea, comenzó a realizar una actuación tan múltiple como eficaz

Por tres veces consecutivas, en esta forma, debió Gioffre sacar al córner. Rácing atacaba "con todo", acosándolo continuamente. Así, con energía y alma, suplió el equipo local la falta de dos de sus hombres.

RACING	**1**
ESTUDIANTES	**1**

Cancha: Presidente Perón.

Juez: Elliot

RACING: Domínguez; Dellacha y García Pérez; Giménez, R. Rodríguez y Sivo; Corbata, Maschio, Angelillo, A. Rodríguez y Cigna.

ESTUDIANTES: Gioffre; Casanueva y Silvero; Garcerón, Urriolabeytia y Mognaburu; Scialino, Quaglia, Rolando, Molina y Ruggeri.

Goles en el segundo tiempo: Maschio a los 20' y Molina a los 28'.

La desolación de Domínguez y la desesperación de sus compañeros se explican por la forma curiosa en que se fué de manos de aquél el remate de Molina que concluyó en gol. Hasta entonces, Rácing dominaba.

y brillante. Ejercía, visiblemente, el cargo de conductor del elenco, y así se le vió seguro en el quite y preciso en el apoyo, al que acompañó con su propia presencia en las zonas más avanzadas. Resultó éste el único alarde táctico racinguista, pero fué suficiente para que Estudiantes no encontrara ya el rumbo de su recuperación, a despecho del afán incesante de Garcerón por reestructurar la solidez de sus efectivos.

De pronto, un remate de Molina que contuvo Domínguez, justo cuando sus compañeros de defensa se dirigían confiadamente hacia adelante, se fué de las manos del arquero y otorgó el empate a la visita. Todo pareció desmoronarse para Rácing. Máxime cuando, poco después, ese mismo Giménez brillante se vió forzado a desertar por una lesión. Con nueve hombres y el tanteador parejo, poco podía esperarse, en verdad, en favor suyo.

En tales circunstancias, empero, tornó a señalarse el espíritu de lucha que el domingo instaba a mantener al elenco albiceleste. Sin pedir ni dar cuartel, se optó por discutir el triunfo sin replegarse a la defensiva. Y de esta manera el silbato final —la situación fué ininterrumpida en todo el transcurso del período decisivo—, lo encontró en el umbral del arco, hasta el que siempre se llegó sin demora ni desmayos. Es posible que, desde el punto de vista técnico, el empate pueda aceptarse como expresión lógica. Ello sería ya suficiente premio para los nueve hombres con que terminó Rácing el partido, pero es indudable que "en los papeles", ese "medio cuadro" estuvo más cerca del triunfo, y hasta el momento de la desgraciada falla de Domínguez, era quien más lo merecía.

Estudiantes, que puede ser criticado por no haber sabido ganar algo que las circunstancias parecieron querer brindarle, en realidad fué superado por un factor humano superior a toda estrategia futbolística. Es que un ritmo como el que utilizó Rácing, que de ser usado por un equipo completo sería imparable, sólo puede ser impuesto por nueve hombres... ◆

Salta Domínguez y detiene, acosado por Rolando. Junto a él se observa la presencia de Roberto Rodríguez, que actuó como eje medio, sin suerte, ya que fué expulsado a raíz de una visible jugada peligrosa.

Haga fútbol

CON PELOTAS "SPORTLANDIA" AL CUADRADO

REDONDITAS COMO BOLITAS!

FABRICA SPORTLANDIA SOC. ANON. - BME. MITRE 2279 - T. E. 47-0325

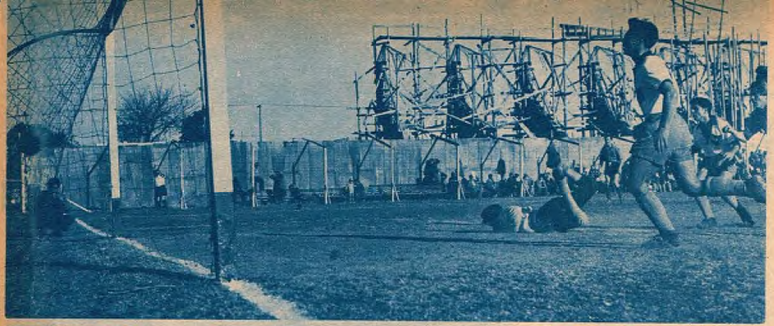

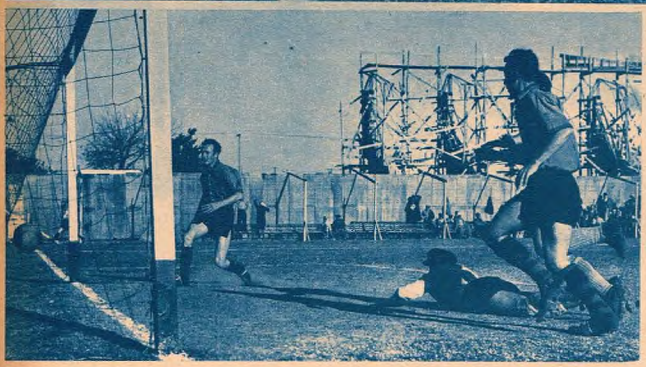

Segunda caída del arco calamar. Platense pugnaba por la igualdad, cuando un rápido contrataque de Tigre encontró a su defensa adelantada. Aguilar hizo el gol.

La conquista inicial. En la jugada tuvieron participación Burgos y Aguilar, sacando partido de la situación Chirico, que aprovechó un rebote e hizo el primer gol.

MUCHO EMPUJE Y RESOLUCION DIERON LA VICTORIA A TIGRE

Por Rafael Olea

UN poco extraña resulta la sólo discreta campaña que viene cumpliendo Platense en el presente torneo.

Lo habíamos visto en la anterior temporada realizar magníficas demostraciones y arribar al término de la misma ostentando una colocación honrosísima.

En sus primeras presentaciones en el actual certamen, no hizo más que revalidar sus merecimientos. Pero hete aquí que un montón de factores se han conjugado para restarle potencialidad al once calamar. Algunos hombres —el caso de sus dos punteros titulares— no reeditan ahora las actuaciones cumplidas el pasado año. Antonio Báez atraviesa por una racha adversa, a las que ningún jugador escapa, de esas en que cuando mayor es el afán que se pone para que las cosas salgan bien, más frecuentes son los desaciertos.

Héctor López "el colorado" venía jugando eficientemente, pero una suspensión primero y su posterior lesión han privado al equipo de ese valor. Su homónimo Alfredo, no ha recuperado aún el mejor estado físico después de la lesión que también él experimentó.

Si agregamos a estas circunstancias otro factor, el anímico, resentido por algunos inesperados reveses que restan la necesaria confianza en las propias fuerzas, creemos tener explicado el porqué de la defección del conjunto.

Lo vimos frente a Tigre dominar en buena parte del cotejo sin hallar, empero, sus hombres la avanzada la ruta del gol. Cuando Tigre obtuvo su conquista, que premiaba los planes simples pero harto efectivos del local, Platense presionó insistentemente en busca de la igualdad y su acción más enjundiosa llegó a desconcertar al adversario. Y cuando se maduraba el gol del huésped, llegó... la segunda caída de su arco. Fué en un brioso contrataque de Tigre que salió fugazmente del asedio. Porque el local no supo de sutilezas y en ello radicó su principal virtud. La inclusión de Burgos y Aguilar, dos muchachos guapos y fuertes, confirió a la avanzada tigrense un empuje y decisión realmente llamativos.

Y como en su defensa tuvo también figuras salientes, pudo Tigre sin trasuntar la fuerza de conjunto de su adversario, arribar al cierre del período con dos goles de ventaja.

Resultó lindo el primer capítulo. Se desplazaron velozmente los protagonistas y dentro de características distintas configuraron un espectáculo agradable. Platense estuvo más en campo adversario, pero Tigre llegó más veces hasta Cozzi. Es que en raudo y ambicioso despliegue contó su vanguardia con dos diligentes fogoneros. Fueron ellos: Hidalgo, tan múltiple como acertado en la distribución, y Gianserra, más sobrio pero igualmente acertado en su doble misión.

Decayó el juego en la segunda mitad. No se corrió tanto, y aun cuando Platense siguió prevaleciendo en el campo, su dominio no fué ya tan intenso como en los veinte últimos de la primera fracción. Rugilo siguió cumpliendo cómodamente su faena. Un solo hombre tiraba en Platense desde media distancia. Era Báez. Pero con puntería realmente deficiente.

El resto de la delantera parecía entretenida en un juego falto en absoluto de efectividad.

Así, atrincherándose alguna vez en defensa de sus posiciones y asaz agresivo cuando ensayó sus réplicas, amasó Tigre esta su conquista. ◆

TIGRE	**2**
PLATENSE	**0**

Cancha: Tigre

Juez: Wilbraham

TIGRE: Rugilo; Gaggino y Bores; Gianserra, Brunetti e Hidalgo; Chirico, Méndez, Burgos, Aguilar y Bellis.

PLATENSE: Cozzi; Glini y Barbetta; Maldonado, Cívico y Molina; Martínez, Báez, Berazza, Doval y Sayago.

Goles en el primer tiempo: Chirico a los 20' y Aguilar a los 44'.

Se jugaba ya la segunda parte cuando un centro de Bellis fué conectado por Aguilar, mediante un golpe de cabeza. Cozzi habrá de detener el envío. Imposibilitado de intervenir, mira Maldonado la trayectoria de la pelota.

VIRUTAS de la semana

EFICACIA

Huracán alistó a Evaristo y Onzari, dos apellidos que son glorias del pasado. Y Chacarita colocó a Campana, que está en la linde con el pretérito pero que con sus tres golazos se hizo muy *presente*.

SHERWOOD

—¿Qué hizo Robin Hood en la séptima de Palermo?
—Llegó lejos de los primeros.
—Debrían hacerlo correr en el hipódromo del Sur. Robin Hood sólo se encuentra a sus anchas "en el Bosque"...

GUIGNE

Balay, lesionado. Capp, lesionado. Roberto Rodríguez, expulsado. Racing tiene esperanzas de que la AFA le devuelva a alguno para el domingo. Por supuesto que no del Tribunal de Penas sino del Consultorio Médico.

VETERANOS

—*Lindo triunfo el de All Boys, ¿no?*
—*A propósito, ¿qué quiere decir All Boys en inglés?*
—*Todos muchachos.*
—*Todos no; hay un CASADO.*

DERROCHON

—La cancha de Atlanta es chica y el arquero Rocha tiene más shot que Bernabé. Cada vez que tira la pelota al centro... nada de "al centro", llega al otro arco.
—Es que tiene tanta patada que...
—Sí, ya sé. La "de... Rocha".

PRONUNCIACION

—*¿Ves aquel joven tan gallardo? Pues antes tenía otra pinta. Andaba siempre ebrio.*
—*¿Y ahora no toma más vino?*
—*Sí, pero le echa agua. Por eso acertó una linda redoblona en Palermo.*
—*¿A qué caballos jugó?*
—*VINITO y EL HAWA.*

COLA

A juzgar por su último puesto en la quinta de Palermo, este Alamo está muy bajo.

SCORERS

De los scorers que tenían tres goles o más, sólo progresaron Massei, que alcanzó a Cucchiaroni, Boyé y Lolácono que se fueron a cuatro. Fueron más aclamados —en razón de mayor cantidad de público— los de la "Bombonera". Pero el otro valió por dos puntos. Y los de San Lorenzo están pensando: —El año que viene vamos a tener que "descambiarlo" con Gutiérrez...

BREVERIAS

- **Ni Vélez ni San Lorenzo pudieron hacerle un solo gol a Rosario Central. Se enfrentaron entre ellos y... cero a cero. ¿No hay lógica en el fútbol? ¡Quiá!**
- **Cuando le dieron el puntapié al back de Platense, Barbetta quedó "chivo".**
- **Porque gambeteaba mucho en el segundo tiempo, decían que el tim de Newell's estaba mareado. Pero no estaba tan mareado ya que pudo "hacer el 4°"...**

SALVADA

Salían de la cancha de River. Un camión casi atropella a un hincha. Este le gritó "Bajate". El camionero empezó a bajarse. No terminaba nunca de salir. Al final aparecieron ciento treinta kilos de tipo. Entonces el hincha señaló el banderín de River que tenía el camión y mostrando un distintivo en su propia solapa, dijo: —Viejito, casi mancas a un colega. Yo también soy de River. El otro gritó: —Yo soy de Independiente, el camión es de mi cuñado. Y contestó el otro: —Yo también soy rojo. Le pedí el distintivo prestado a mi amigo cuando vi que se bajaba de veras...

En toda la Nueva Línea Sport 3 puntos que ¡cuentan mucho!

1 **NOVEDAD** Verdaderas innovaciones en una selección de modelos ¡positivamente originales!

2 **PERSONALIDAD** Gustos propios ¡con verdadero buen gusto! en modelos realmente personales.

3 **EXCLUSIVIDAD** Diseños ¡exclusivos! con garantía de exclusividad, firmada en cada etiqueta, por el mundialmente famoso deportista Roberto de Vicenzo.

Camisa Sport *modelo americano, mangas largas, 2 bolsillos, tela gabardina seleccionada, en 10 tonos.* **$ 165.-**

Pantalón *en franela peinada de pura lana, 2 tonos grises clásicos.* **$ 295.-**

Slipover *en tipo "cashmere", 3 tonos clásicos.* **$ 140.-**

Antes de comprar, dése una vuelta por *Casa Perramus* y vea ¡algo distinto en sport!

Línea Sport *Roberto de Vicenzo* **exclusiva de**

SASTRERIA
CASA PERRAMUS
SARMIENTO esquina MAIPU

LA FOTO para el Recuerdo

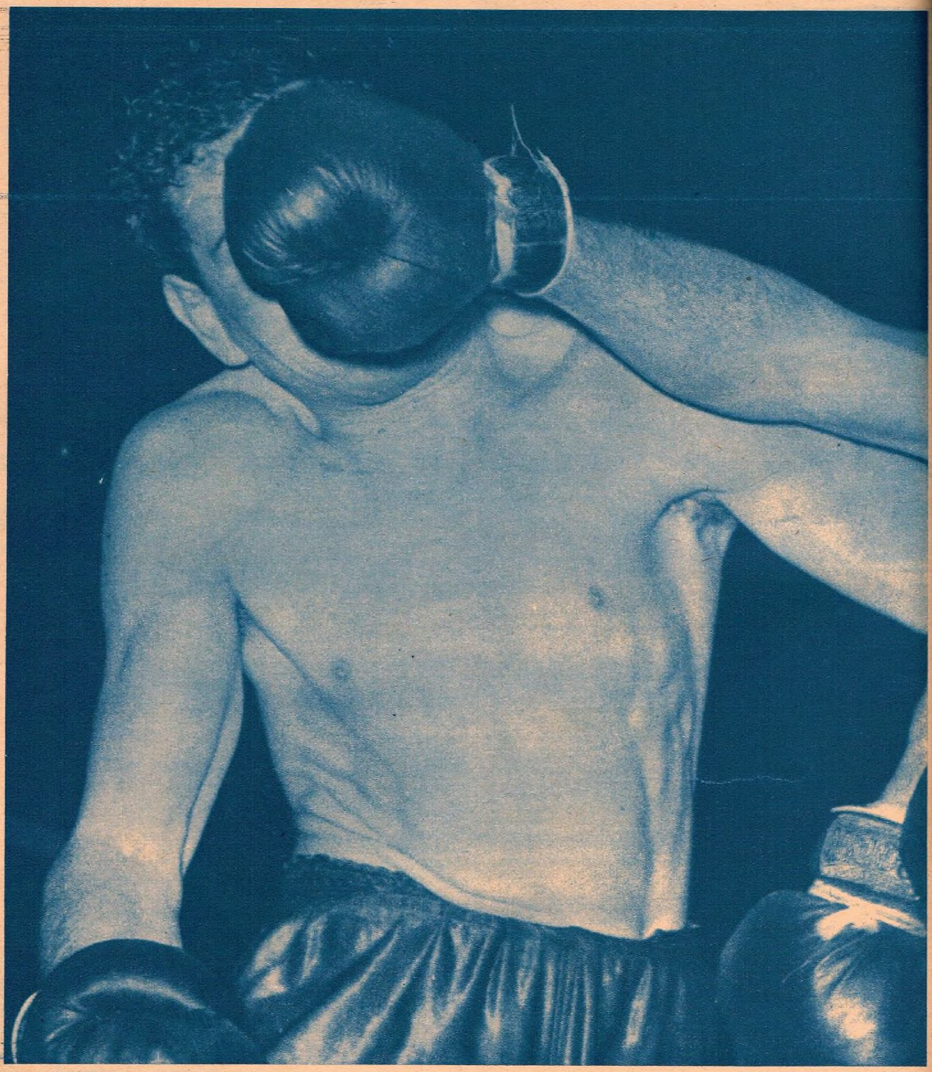

• DE JOSE OLIVIERI

Los tercetos de Pinocho y Villa Ansaldi, en ese orden, de izquierda a derecha, que en la final de primera división efectuaron un gran cotejo. En el centro la señora de Cavaglieri, dirigente de la Federación.

UN REÑIDO FINAL EN BOCHAS

OTRO campeonato de bochas para tercetos femeninos de primera división ha finalizado. Y la Federación Argentina de Bochas puede sentirse satisfecha del éxito alcanzado. Este certamen, que anualmente viene disputándose desde 1947, ha exhibido últimamente un auspicioso repunte, no sólo en lo referente a la cantidad de equipos participantes, sino también en la calidad demostrada. En ese entonces, 1947, sólo 6 equipos tomaron parte. Y en este campeonato, finalizado hace unos días, fueron 25 tercetos los que disputaron la posesión del envidiable halago. Dió lugar el campeonato a alternativas atrayentes y en muchos casos emocionantes, dado la paridad de las fuerzas y la singular calidad demostrada por las aficionadas. En este sentido, un digno broche de oro constituyó la final para la que se habían clasificado los tercetos de Villa Ansaldi, entidad modesta pero laboriosa, y Pinocho, también institución progresista y con inquietudes en sus dirigentes y asociados. Muy reñido e interesante resultó el cotejo decisivo, desarrollando las seis jugadoras una tarea inteligente y eficaz.

Villa Ansaldi, integrado por Juana G. de Rodríguez, bochadora que se lució en oportunos bochazos, su hija Elsa y Emilia Fraquelli, ambas excelentes arrimadoras, se impuso por 18 a 17 a Pinocho, formado por Olga de Quiñonero, María de Boffa y Elsa C. de Navarro, asimismo figuras relevantes que en muchos pasajes se hicieron aplaudir. Se llegó al tramo decisivo igualados en 17 tantos. Y en medio de creciente emoción Villa Ansaldi anotó el tanto de la victoria. Se disputó ante crecido y entusiasta público esta reñida final en el club Social y Deportivo Mitre.

Y ya en el tema de las bochas, aunque ahora en el campo masculino, cabe destacar la victoria, en la final del campeonato de reserva, obtenida por el club Barrio 17 de Octubre, integrado por R. Lelio, L. Romero y J. Chalampa. Por cifras rotundas —18 a 2— venció al Atlético Acassuso. ◆

Elsa Rodríguez, su mamá Juana G. de Rodríguez y Emilia Fraquelli, son las integrantes del terceto campeón. Se complementan admirablemente, mostrando habilidad y gran eficacia.

Olga de Quinonero, María de Boffa y Elsa C. de Navarro, integrantes del equipo del Club Pinocho, que también exhibieron su singular capacidad. Perdieron por sólo un tanto.

¿POR QUÉ SE CAEN LOS CABELLOS?

La seborrea y el exceso de células muertas (caspa), al obstruir los poros, asfixian las raíces del cabello provocando su debilitamiento. **En el 80 % de los casos, la caspa y la seborrea son el origen de las calvicies prematuras.** La acción higienizante y tónica de **Loción Brilhante** libra a los poros de su obstrucción, elimina la caspa y disminuye la seborrea.

¿POR QUÉ APARECEN LAS CANAS?

El color de los cabellos, a medida que el tiempo transcurre y que el bulbo se debilita, se transforma en gris y finalmente en blanco. **Cuando sus bulbos capilares están mal nutridos o mal protegidos, aparecen las canas. Loción Brilhante** es un poderoso tónico capilar que actúa directamente sobre el bulbo, nutriéndolo e infundiéndole nueva vida!

La calvicie, las canas, contribuyen a crear antes de tiempo un complejo de vejez que no tiene por qué abrumarlo!

Recuerde que... **sólo es viejo... quien se siente viejo!** Restituya a su ánimo ese sentimiento juvenil con un cabello sedoso y bien peinado. Use **Loción Brilhante!**

COMBATA LA CASPA Y LA SEBORREA!

Un masaje diario con **Loción Brilhante** suprime la sensación de prurito, limpia a fondo los cabellos y tonifica sus raíces. Su enérgico influjo antiséptico y vivificante hace desaparecer la caspa y la seborrea en muy poco tiempo!

ELIMINE LAS CANAS!

Al poco tiempo de aplicar **Loción Brilhante,** sus cabellos blancos o grises recuperarán en forma progresiva su color natural. **Loción Brilhante** no tiñe: restaura.

HAGA UD. LA PRUEBA

Tome un pañuelo limpio y humedézcalo con unas gotas de **Loción Brilhante.** Verá que la loción empapa el pañuelo, sin que éste varíe de color, lo que prueba que no es tintura.

Loción Brilhante

Para la eterna mocedad de sus cabellos

EN VENTA EN TODAS LAS FARMACIAS Y PERFUMERIAS DEL PAIS

Amplió su ventaja Argentinos Juniors

Por Raúl Baliari

El primer tanto logrado por Argentinos Juniors tomó de sorpresa a la defensa visitante, y fué logrado por un violento remate efectuado desde fuera del área por Nappe, al recibir un rechazo de Dotto, quien se lució.

FRENTE a Excursionistas y en partido deslucido por las acciones bruscas, el puntero de primera B, Argentinos Juniors, no vió peligrar en ningún momento su chance. Su mayor armonía de conjunto y superioridad técnica le significaron un nuevo triunfo, que le permite seguir encabezando las posiciones con amplia ventaja sobre sus más cercanos perseguidores, mientras mantiene su condición de único invicto del torneo.

Las acciones iniciales se desarrollaron en forma pareja, pasando Excursionistas a llevar el control del juego durante los diez primeros minutos, pero sus avances, carentes de penetración, no llegaron a inquietar mayormente a la defensa local, que controló bien todos los intentos visitantes.

Poco después el once local pasó a dominar a su rival, y sus delanteros, que demostraron suma peligrosidad, obligaron a Fasciola a riesgosas intervenciones, hasta que, a los treinta minutos, tras un peloteo frente a la valla visitante, logró Nappe, con un violento remate desde fuera del área, abrir el marcador.

La desventaja acució un tanto los ánimos de Excursionistas, pero sus ataques, más entusiastas que técnicos, fueron fácilmente desbaratados por la defensa de la casa, bien plantada siempre; además apoyando continuamente a sus delanteros, les facilitó el retomar el control del juego. Siempre con las mismas variantes y jugándose con asperezas se llegó al término de la primera etapa con una merecida, aunque leve, ventaja para los locales.

Reanudado el partido, prevaleció siempre en el ataque Argentinos Juniors, que, más armónico, consiguió muy pronto situarse en la ofensiva y sus delanteros lograron nuevamente rebasar la defensa de Excursionistas. El mejor accionar de los ágiles de la casa les permitió ir conquistando sucesivas ventajas por intermedio de Panzzuto, Carbone y Trigilli, con lo que el partido perdió por completo su interés.

Faltando pocos minutos para su finalización logró Excursionistas descontar ventajas por intermedio de González, y pese a la falta de una lucha intensa ante la superioridad de los locales, arreció el juego brusco, lo que obligó al juez a expulsar del campo a Nappe y a Carbone, del conjunto de Argentinos Juniors. Este equipo lleva ahora cuatro puntos de ventaja sobre varios conjuntos que comparten la segunda colocación.

◆

Rehabilitándose ampliamente de sus últimas bajas actuaciones, Banfield se adjudicó un excelente triunfo frente a Sp. Dock Sud. Valoriza la conquista del once banfileño el haberla logrado por amplio margen y frente a un conjunto capaz como el vencido. El partido resultó discreto y el ganador superó a su rival en ataque y defensa, destacándose aquél por su efectividad.

El arco de Excursionistas pasó por verdaderos momentos de apremio en numerosas ocasiones, como la que registra la escena, en que, cuando parecía vencido, surge Santos, que logra rechazar sobre la línea del gol.

La penetración de los delanteros locales los llevó a estar siempre sobre el arco defendido por Fasciola, y en esta ocasión vemos a Panzzuto marcando un bonito tanto, que será invalidado por estar colocado en posición prohibida.

● Frente a Unión cayó batido ampliamente Quilmes. El conjunto visitante, uno de los más peligrosos rivales del puntero del torneo, debió resignarse ante la superioridad del once santafesino, que controló el juego e impuso su mejor labor de conjunto. Con esta victoria el once de Unión comparte el segundo puesto con su vencido y con Temperley y Atlanta.

● El sábado prosigue disputándose el torneo. En la fecha a jugarse se destacan los encuentros de Colón y Argentinos Juniors y Quilmes y Sp. Dock Sud, siendo el resto de la fecha el siguiente; Sarmiento v. Talleres; All Boys v. Defensores de Belgrano; Atlanta v. Unión; Banfield v. Temperley; El Porvenir v. Argentino de Quilmes; Nueva Chicago v. Almagro y Excursionistas v. Central Córdoba.

● Siguen los goleadores firmes en sus puestos, amenazando ahora con tomar la punta los ágiles de Argentinos Juniors, ya que tanto Calandria como Fazzolari no lograron tantos en sus últimas actuaciones. Pese a ello mantienen aún la punta, pero a sólo un tanto de diferencia les siguen Panzzuto y Trigilli. ◆

A los pocos minutos de iniciado el segundo tiempo logra Argentinos Juniors su segundo tanto, por intermedio de Panzutto, a quien vemos en el momento de rematar, pese a estar custodiado por los rivales Repetto y Nieves.

LAS POSICIONES

	J.	G.	E.	P.	Gf.	Gc.	Pts.
Argentinos Juniors	9	7	2	–	21	9	16
Atlanta	9	5	2	2	24	17	12
Quilmes	9	6	–	3	20	15	12
Témperley	9	5	2	2	24	14	12
Unión	9	5	2	2	18	12	12
Sp. Dock Sud	9	5	1	3	25	17	11
El Porvenir	9	5	1	3	17	13	11
Nueva Chicago	9	3	3	3	15	13	9
Talleres	9	3	3	3	16	17	9
Sarmiento	9	2	4	3	10	12	8
Bánfield	9	2	4	3	22	23	8
Colón	9	2	4	3	10	11	8
Almagro	9	1	4	4	16	26	6
Argentino de Quilmes	9	1	4	4	12	19	6
All Boys	9	2	2	5	12	19	6
Excursionistas	9	2	2	5	14	24	6
Central Córdoba	9	–	5	4	9	19	5
Defensores de Belgrano	9	1	3	5	6	11	5

LOS HOMBRES LLAVE

RICARDO BONELLI recibe la primera "LLAVE DE ORO"

PEDRO VALDES entrega la LLAVE DE ORO

Consagrado en Chile como el mejor centro - forward del fútbol continental, Ricardo Bonelli ha merecido la primera LLAVE DE ORO con que distingue GINEBRA LLAVE, a las figuras cumbres del deporte nacional.

GINEBRA LLAVE

PETERS HNOS. S. A. · SAN JUAN 100 · BUENOS AIRES

ESCUCHE LAS "ACERTADAS DEPORTIVAS LLAVE" DE LUNES A VIERNES, a las 12,15 por LR1 RADIO EL MUNDO

INDUSTRIA ARGENTINA

PREFERIDOS por los CRACKS...

¡DEPORTISTA!... ANTES DE COMPRAR ARTICULOS PARA

FUTBOL
BASQUETBOL
BOX - TENIS
PATINES
CICLISMO
TROFEOS
COPAS
MEDALLAS

SOLICITE ESTOS ARTICULOS EN LAS BUENAS CASAS DEL RAMO

CONSULTENOS: DISPONEMOS DE GRAN STOCK.

FABRICANTE

SEBASTIAN BARRAZA

SAN MARTIN 1885

T. E. 82955 - 89469

ROSARIO

LA MORAL

NADA vale el hombre si no posee las fuerzas del alma que controlen y equilibren sus acciones y pongan éstas al servicio de la Humanidad.

Las fuerzas del alma que fiscalizan el espíritu y la acción son la moral, que es, no solamente la base del hombre, sino la de la civilización, que, como expresión de la cultura alcanzada por la Humanidad y signo de progreso, permite la convivencia en un mundo armónico donde las pasiones ceden ante las fuerzas que las reprimen; es decir, las fuerzas morales del hombre.

La civilización no es más que eso: la represión de nuestras propias pasiones, ya que si no fuese así, entraríamos en el estado de barbarie y salvajismo, pues los impulsos primarios del hombre, que, por otra parte, obedecen a su egoísmo y a su propio espíritu de conservación, no encontrarían ningún dique capaz de contenerlos.

Por eso, el hombre ha ido formando en el transcurso de su existencia esas fuerzas de la moral, para poner dique a las manifestaciones primarias de su espíritu.

Para ello va educando y templando su alma; primero, en el sacrificio de su trabajo, y luego, en el esfuerzo que le demanda el ir elevando su estado de vida para entrar como última instancia en la armonía de un perfeccionamiento total de sus virtudes.

Todos los medios son eficaces y aceptables, pero es indudable que quien posea un carácter templado, un espíritu equilibrado y una moral cuyo principio sea el acatamiento a las leyes que ese mismo hombre creó, inspirado en la moral humana para la convivencia armónica de la comunidad, sólo los que son así pueden mantener un estado de equilibrio perfecto que garantice una convivencia feliz.

El carácter y la moral son los bienes supremos del individuo; quien no tiene carácter ni moral es un mal elemento dentro de la sociedad y posee impulsos instintivos capaces de hacer peligrar esa misma sociedad a que pertenece.

Hechos dolorosos ocurridos recientemente nos hacen reflexionar en que a quienes han procedido en esa forma les ha faltado, precisamente, el equilibrio del espíritu necesario para el acatamiento a la ley, a las costumbres y a la voluntad del pueblo; es decir, les ha fallado la moral.

La lección ha sido tremenda y dolorosa. Debemos pensar que no es posible que el pueblo argentino tenga que estar sufriendo las contingencias de desequilibrados o la acción de los ambiciosos, y en esta forma también es una inmoralidad. Debemos ir formando a los hombres, sobre todo en su base moral, templando su alma y su carácter, para que sean útiles, sanos de alma y fuertes de cuerpo; para que su alma, puesta al servicio de esa fortaleza física, haga de ellos hombres útiles a la sociedad.

El deporte tiene en este aspecto una gran misión que cumplir. Lo ha venido diciendo el general Perón desde que se ha convertido en el maestro de la juventud. La acción del deporte no es solamente formar hombres físicamente fuertes, no; se quiere formarlos, también, espiritualmente fuertes, pero por sobre todas las cosas, dotarlos de una moral a toda prueba que forme el carácter de un individuo emprendedor, capaz, enérgico, firme, equilibrado, al servicio de la comunidad y del pueblo.

La juventud de la Nueva Argentina debe comprender que ésa es la misión del deporte: la formación espiritual y moral de un hombre fuerte. Quien así no lo interprete, equivoca el concepto. Trabajemos los jóvenes de la Nueva Argentina para que el dolor no se vuelva a cernir sobre los hogares de nuestros hermanos. Trabajemos los jóvenes de la Nueva Argentina para que el deporte sea el complemento indispensable para la formación de un pueblo que tenga la base de sus virtudes en el carácter y en la moral de su espíritu. ◆

Carlos Aloé

Pedro Chalú

CUANDO el puesto del centrehalf nació a la consideración de la esencia del juego, tiene que haber sido nutrido de la mayor responsabilidad del equipo. Lo recogimos empíricamente los que armábamos los equipos en los barrios y buscábamos el ámbito del potrero. Y lo elegíamos así: entre los mayores, entre los que ya insinuaban la estereotipación de lo responsable, entre los que sabían más que nosotros. Porque el centrehalf era el puesto clave por antonomasia, y sobre él tenía que recaer la organización del partido, la defensa del honor del barrio. Andando el tiempo se iba a perder en los vericuetos de las pretendidas cerebraciones de ese apéndice que nació putrefacto en nuestro fútbol y que es la dirección técnica. Pero por aquel entonces el centrehalf era la ciencia. Acaso toda la ciencia del fútbol.

Poco a poco, ante el avance de las nuevas fuerzas que le fueron naciendo al fútbol, fué apareciendo el otro tipo de centrehalf. El que —tuviera o no tuviera aquella condición científica— empleara en el juego una potencia física no acostumbrada. Es decir, que en algún instante se podía pensar que por el centro de la cancha, a falta de quien midiera geométricamente el terreno al centímetro, lo supliera con la dimensión de su potencial físico. Así comenzaron a desarrollarse centrehalfs como Luis Monti y Ronzoni, como Stagnaro y Corazzo.

Así también nació un día al fútbol argentino aquel a quien por su expresión lo iban a denominar "Tres Pulmones": Pedro Chalú.

◆

Chalú era del barrio cercano a la cancha de Ferro Carril Oeste y un día ingresa en sus divisiones inferiores. Era en 1923, y tres años después, tras una etapa de campeón en intermedia, pasa a la primera. Puede decirse, pese a que cubriera alguna temporada en River y en Racing, que su club fué siempre el de Caballito, porque en él cumplió sus mejores performances, y en aquéllos actuó cuando ya estaba en vísperas de dejar el fútbol. Pero precisamente por sus condiciones, cuando Sportivo Buenos Aires realizó una gira por el Pacífico en 1929, se lo lleva para reforzar el equipo, y así recorre Chile, Perú, Cuba, Méjico, Nueva York, Brasil. No se detiene ahí su itinerario, ya que cuando Gimnasia y Esgrima va a Europa en 1930 también se lo lleva, y así muestra su juego en España, en Francia, en Alemania, en Italia...

Después, cuando regresa, ocurre su pase a River Plate, y cuando en nuestro fútbol se produce aquel pase sensacional, en el cual puede decirse que tiene su origen este olvido del corazón que es la transferencia, va a Racing en trueque con Perinetti...

Pero responsable de su gloria, de su pequeña o grande gloria alcanzada en el fútbol, cuando termina su primer contrato resuelve alejarse definitivamente...

◆

"Tres Pulmones", sí, porque en mitad del partido era la tromba que tenía siempre un resto de aliento. Le gustaba por eso mismo acompañar la delantera, empujaría constantemente desde cerca; pero no bien se producía el rechazo, ya estaba otra vez en su zona defensiva colaborando con sus compañeros de retaguardia. Y no existía zona para él. Atrás o adelante, o cualquiera de los dos costados del campo. Sería un craso error negarle condiciones técnicas por eso. No se trataba de jugar a energía pura. Chalú tenía condiciones esenciales, tanto para el quite como para el pase, el pase largo o el pase al centímetro.

Pero, por sobre todo eso, ese inmenso corazón que afloraba en su juego, máxime cuando el equipo estaba en la adversidad y había que darlo todo por los colores que se defendían...

Acaso, sí, esos tiempos no vuelvan más... ◆

El destacado puntero académico, en acción en el encuentro que Rácing disputó contra F. C. Oeste. Su habilidad y pujanza lo han erigido en gran valor de la juvenil delantera.

SE VA CUMPLIENDO SU DESTINO

Por *Damián Cané*

SUELE decirse que nacemos predestinados, con un destino escrito. Pero ese destino señalado, muy difícilmente se nos ofrecerá incondicionalmente, si no ponemos algo de empeño para que se cumpla. Angel Cigna, juvenil y eficiente delantero, otra de las adquisiciones del Rácing de esta temporada, supo hallar su camino. El afán era llegar a una entidad cuya representación constituye la concreción de los sueños más caros. Porque defender esa divisa gloriosa es meta soñada por muchos futbolistas. Como la de defender otras casacas cuyos emblemas o colores son capítulos brillantes del fútbol argentino y sudamericano. Y decimos que supo hallar su destino, porque estuvo a punto de jugar por varios de esos clubes de sólido prestigio,

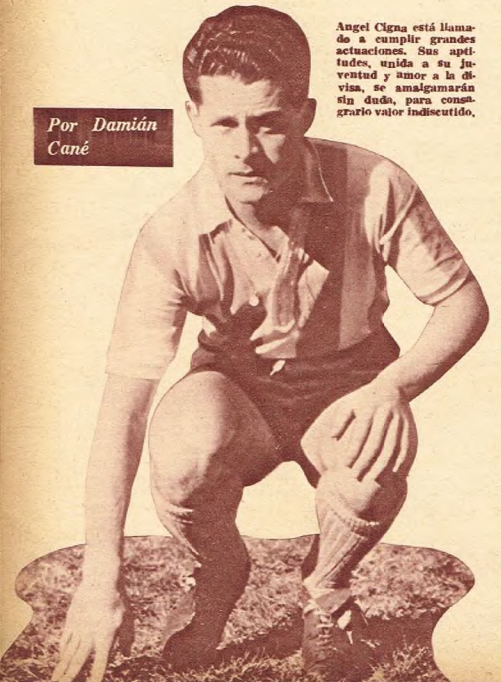

Angel Cigna está llamado a cumplir grandes actuaciones. Sus aptitudes, unida a su juventud y amor a la divisa, se amalgamarán sin duda, para consagrarlo valor indiscutido.

para finalmente concretar su más ferviente aspiración de actuar en Rácing. De buen físico y agradable estampa; cordial y correcto, su decisión y habilidad le han granjeado de entrada el afecto de la nutrida hinchada. Es del barrio de Mataderos, el que diera inolvidables figuras al deporte argentino. Ya ven cómo es cierto lo del destino escrito. Pese a estar varias veces a punto de enrolarse en Nueva Chicago, la popular divisa de la barriada, no llegó ese día.

"En primera "B" soy simpatizante de Nueva Chicago, pero de la categoría superior siempre fuí de Rácing, admirando de pibe al recordado "chueco" García y luego al "turquito" Sued, a quien sigo admirando y que creo ha sido uno de los mejores punteros argentinos". Así nos dice Cigna, con acento sincero. Y agrega: "Me llevaron a San Lorenzo de Almagro, donde hice varias prácticas a prueba para la quinta división. Y cierta tarde después de una de las pruebas, se me acercó un señor que me dijo que estaba todo arreglado y que lo acompañara para firmar. Pensé que pese a que me tiraba Rácing, me sentiría igualmente feliz en un club de renombre como San Lorenzo. Pero todavía sigo sin explicarme qué pasó, porque ese señor dió mil argumentos para convencerme que firmara por Atlanta. No me arrepentí porque encontré cordialidad en los dirigentes, adictos y compañeros. Ya ven: ni Nueva Chicago, ni San Lorenzo y tras algunos años que me dieron experiencia en Atlanta, ahora sí, y por cierto que con gran alegría, en Rácing...

—¿Cómo, cómo?... ¿River y Boca, dijo?...

—Ah... Usted no lo sabía... Hace unos años en 1950 y 51 River solicitó condiciones a Atlanta. Pero pidieron mucha plata y como yo jugaba en la tercera y todavía era muy pichón, no hubo arreglo. En cuanto a Boca, también me tiró el anzuelo, sin que hubiera entendimiento.

Cigna había solicitado pase en blanco a Atlanta debido a una deuda y al obtenerlo permaneció un tiempo sin jugar oficialmente. No perdía estado, empero, y quien más entusiasmado estaba por llevarlo a Rácing era su amigo y consejero José D'Amico, preparador físico de Rácing. Lo recomendó al señor Puelles, vicepresidente de la entidad y miembro de la subcomisión de fútbol profesional. Lo fué a ver éste y le agradó su juego y condiciones. Lo probaron en varios partidos en giras al interior quedando definitivamente contratado para principios de año. Y ya que nombramos al señor Puelles, agreguemos que también fué gestor principal en la contratación de Adalberto Rodríguez, entrenla de positivas condiciones. Cigna, que sólo tiene 22 años de edad y que ya forma parte del poderoso elenco de los casados, todavía no ha rendido cuanto es capaz. Un poco por la responsabilidad, otro poco porque ese nuevo quinteto juvenil debe afianzarse, y asimismo porque hay que suponer que seguirá evolucionando. Lo cierto es que cuando se tienen 22 abriles, aptitudes envidiables, amor a una divisa y sencillez, respeto y disciplina, se llega a la culminación de los anhelos. Y Cigna, adentrado en su destino deportivo, está en el camino

CONCURSO
ROMPECABEZAS
"EL ABUELO"

Alguien, no identificado, ~~cortó el dibujo~~ de El Abuelo, premiado en el último concurso. ¿Cómo reconstruir este rompecabezas? Invitamos a todos los nietos de 6 a 90 años, a que nos ayuden. Si lo hacen bien podrán ganar uno de estos premios:

Un primer premio de $ 1.000.-
Cinco segundos premios de $ 100.-
~~Veinticinco terceros~~ premios de $ 20.-
En Bonos de la Caja Nacional de Ahorro Postal.

EL DIBUJO PREMIADO

OPORTO "EL ABUELO"
cumple 77 años

El 3 de Julio, precisamente el "Día del Abuelo", el famoso Oporto EL ABUELO cumple 77 años de vida. Su calidad excepcional, le hace el mas indicado para brindar por la "nona" y el "nono", en su día.

Pegue sobre un papel los pedazos de "EL ABUELO" y envíelos a Alsina 1360

OPORTO
EL ABUELO
en la pequeña copa el gran placer

Dignos honores a los campeones

Oscar S. Olmos, tirador que representando al Tiro Suizo de Rosario, se adjudicó el primer puesto en el trofeo "challenger" Julio A. Chemlar (h.) con 598 puntos, igualando así la marca del canadiense Gilmour Boa.

Por J. M. Souza

Enrique Díaz Sáenz Valiente recibe de manos del vicepresidente 1º del Tiro Federal Argentino una medalla de oro como homenaje de esa institución a los magníficos tiradores que tan brillante desempeño tuvieron en los pasados Juegos Panamericanos realizados en México con el éxito conocido.

EXCELENTES resultados técnicos se obtuvieron durante la disputa de las diversas pruebas que orgnizó el Tiro Federal Argentino como homenaje a los tiradores que tan destacada actuación cumplieron en los Segundos Juegos Panamericanos realizados en México. En su polígono de Núñez, y con el nombre de "Gran Concurso Especial de Tiro General Juan Perón, Primer Deportistas Argentino", programó competencias de arma libre, a 300 metros, dedicada al campeón panamericano de esa especialidad, Pedro Armella; de carabina libre 22, en homenaje a Cirilo Nassiff, por haber cumplido la prueba de maestro tirador de primera; de fusil de guerra, a 300 metros, dedicado a Ramón Hagen, campeón panamericano; de siluetas olímpicas, a Enrique Díaz Sáenz Valiente, clasificado campeón panamericano, y de pistola libre a 50 metros, dedicada a Antonio Cannavó, subcampeón panamericano, y carabina tres posiciones, calibre 22, dedicada a Antonio Andó.

Este concurso, que finalizó en la primera quincena del corriente mes, se rigió por el reglamento internacional, y durante la disputa del mismo fué notable la marca registrada por el tirador Eulogio M. Berro, ganador de la prueba dedicada a Cirilo Nassiff, en carabina 22 a 50 y 100 metros, tendido. En la primera serie, a 50 metros, obtuvo un parcial de 300 puntos sobre 300 posibles, completando su registro con 295 a 100 metros, con lo que totalizó 595 puntos.

Los resultados finales fueron: **Arma libre:** 1º Pedro Armella, con 551 puntos; 2º Antonio Andó y 3º Juan N. Silva. **Pistola 50 metros:** 1º R. Vispo, con 517 puntos; 2º Roberto Recuna y 3º Modesto Sánchez. **Siluetas olímpicas:** 1º Oscar R. Cervo, con 60 impactos y 573 puntos; 2º Guillermo Cabral y 3º Dionisio Fernández. **Carabina calibre 22, a 50 y 100 metros:** 1º Eulogio M. Berro, con 595 puntos, 2º Melchor López y 3º César Escoffier. **Carabina 3 posiciones, a 50 metros, calibre 22:** 1º Julio N. Silva, con 575 puntos, 2º Maximino Lagarejos y 3º Antonio Andó. **Fusil de guerra, tres posiciones:** 1º Ricardo M. Grimau, con 492 puntos, 2º José Brescia y 3º Atilio Hernández.

Además, en el mismo polígono se disputó el trofeo "challenger" Julio A. Chemlar (h.), para carabina calibre 22, posición tendido, sobre blanco olímpico a 50 metros y sobre blanco internacional a 100 metros. Venció en esta prueba Oscar S. Olmos, del Tiro Suizo de

Eulogio Berro, vencedor en el concurso de carabina libre 22 a 50 y 100 metros dedicado a Cirilo Nassiff, mientras prepara la munición para la prueba en la que computó como parcial a 50 metros, un puntaje ideal

Reunión de campeones en el polígono de Núñez. Conversando de temas relacionados con sus especialidades, aparecen Julio N. Silva, Antonio Andó y Pedro Armella. Casi fuera de foco se percibe el perfil de Ricardo Grimau.

Rosario, el que logró una marca excepcional de 598 puntos sobre un total posible de 600, igualando así el récord mundial en poder de Gilmour Boa, canadiense, quien lo registró en el último Campeonato Mundial realizado en Caracas. Los parciales de Olmos fueron 299 y 299 en cada distancia y blanco.

Los tradicionales trofeos Orbea y Duperial, el primero para damas exclusivamente, ambos con carabina calibre 22 a 50 metros, fueron ganados por la señora Estela C. de Llaudat y Pedro Armella, respectivamente.

La entrega de premios a los ganadores de las distintas pruebas tuvo lugar el 12 de junio, juntamente con la entrega de medallas de oro a los tiradores que se clasificaron campeones y subcampeones en los pasados Juegos Panamericanos de México. Por una especial gentileza de Enrique Sáenz Valiente, se proyectó una película en colores filmada durante los Juegos citados, en presencia de autoridades de la institución organizadora y tiradores de entidades participantes. ◆

Pedro Armella, el joven y sobresaliente tirador norteño, en momentos en que recibe, como estímulo del Tiro Federal Argentino a su actuación en los Segundos Juegos Panamericanos de México, donde se clasificó campeón,

APRENDA PRACTICAMENTE

Radio y Televisión

GANARA MUCHO DINERO!..

SERA TODO UN TECNICO MODERNO!..

PERU Pub.

LA TELEVISION
Comienza ahora en la Argentina

Este es el momento más favorable para iniciar su estudio y aplicar inmediatamente los conocimientos que va adquiriendo.

Los cursos de la asociación RADIO INSTITUTO (personales o por correspondencia) son completos y únicos en el MUNDO que TRATAN la PRACTICA en FORMA PERFECTA, respondiendo a la MODERNA TECNICA de la HORA PRESENTE, para ser un PERFECTO TECNICO ARMADOR.

ENSEÑANZA EN CLASE O POR CORREO

NUESTROS ALUMNOS RECIBEN GRATIS!..

TODO EL MATERIAL indispensable para ARMAR 26 RECEPTORES DISTINTOS (de onda corta, de onda larga, de corta y larga combinado, neutrodinos, superheterodinos, ambas corrientes, alternada, pilas, baterías, acumulador de 6, 12 ó 32 voltios, etc.).

Estos materiales incluyen:
1 AMPLIFICADOR AUDIOFRECUENTE
1 PEQUEÑO TRANSMISOR DE RADIO
2 OSCILADORES PARA CALIBRACION
1 OSCILADOR AUDIOFRECUENTE
1 MULTIVIBRADOR

TODOS los MATERIALES y las VALIOSAS LECCIONES ENVIADAS quedan de PROPIEDAD del alumno.

MANDE HOY ESTE CUPON

UD. LO ARMARA Y QUEDARA SUYO

Asociación
RADIO INSTITUTO
Administración: BILLINGHURST 543 - Bs. As.
Laboratorios: RIVADAVIA 3192 - Buenos Aires.
Sírvase remitirme gratis "Su porvenir está en la Radio"
Nombre .....
Calle ..... N° .....
Localidad ..... F.C. .....
Filial en URUGUAY: San José 1013 - Montevideo

POR NUESTRO METODO TRIUNFAN LOS MEJORES RADIOTECNICOS DEL PAI

UN ANHELO COMUN

Por José Ricardo Galante

LAS comparaciones resultan siempre útiles, cuando a ellas se apela no en procura de reflejar vanidosas posiciones de privilegio, sino —como en el caso de las pesas argentinas— para legitimar aspiraciones y humanas pretensiones por promociones nada ilógicas ni infundadas. En efecto, el cuadro estadístico adjunto, al tiempo que refresca la memoria de los lectores y adictos al pesismo, sirve magníficamente para expresar la ubicación internacional de nuestros campeones, en relación con los tres certámenes internacionales de mayor importancia: campeonato mundial, juegos olímpicos y justa panamericana.

Por supuesto, los registros son los obtenidos en los últimos certámenes: el mundial de Viena en octubre de 1954, el olímpico de Helsinki en julio-agosto de 1952, y el panamericano de Méjico en marzo último. La mención argentina está referida al último campeonato de la República, realizado en Buenos Aires en diciembre de 1954. Conviene formular aquí una advertencia, ya que habrá quienes digan sin negado fundamento, que no son los del cuadro los mejores registros, tanto del mundo como argentinos. Sin embargo, es bueno señalar que estas marcas fueron logradas, tanto en uno como en otro caso, en cabal competencia de ese carácter. Porque también en pesas, una cosa son las marcas y récords de un torneo cualquiera y otra muy distinta la performance que se obtiene en competencia máxima, sea mundial o nacional. De ahí el valor de los registros consignados.

Se advertirá que en lo internacional —tres certámenes: mundial, olímpico y panamericano—, solamente un nombre aparece firme e indesplazable en un mismo peso: el del estadounidense Pete George, en la categoría mediana, al que los argentinos tuvimos el privilegio de ver asomar al estrellato en ocasión de los Primeros Juegos Panamericanos, en el Casino porteño, en el año 1951. Su compatriota Tomy Kono es el único que repite la terna de menciones, con una alternativa: fué campeón olímpico entre los livianos, y campeón mundial y panamericano entre los medios pesados, con uno de los registros más sobresalientes, en este último caso, de cuantos integran el cuadro de referencia. Agreguemos que en el terreno mundial y olímpico —único de puja equivalente—, tanto rusos como estadounidenses ostentan siete títulos en suma, con cuatro mundiales aquéllos y cuatro olímpicos éstos.

Si bien quedan las reflexiones ante las cifras, a cargo de los lectores, corolemos con un anhelo sin duda común: el de que un nombre argentino alcance pronto, por lo menos, una doble mención. No faltan valores ni propósitos. Todo está, según creemos, en que se encamine la actividad pesística argentina por la senda formal de la renovación de sistemas de organización. De la superación individual nadie duda, puesto que los ejemplos están a la vista. ◆

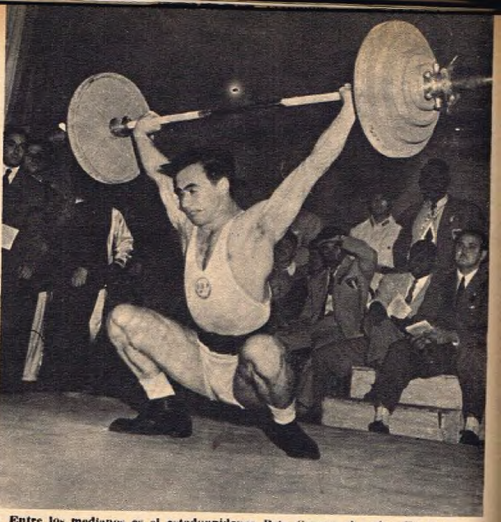

Entre los medianos es el estadounidense Pete George el mejor. En esa categoría logró los títulos máximos en la olimpíada de Helsinki, en el campeonato mundial en 1954 y en el Panamericano de México este año.

Humberto Selvetti, subcampeón panamericano y máxima expresión de nuestras pesas, está en condiciones de acercarse al récord mundial de Schemansky.

CAMPEONES ACTUALES

CATEGORIA	MUNDIALES Viena: Octubre de 1954		OLIMPICOS Helsinki: Julio de 1952		PANAMERICANOS Méjico: Marzo de 1955		ARGENTINOS Bs. Aires: diciembre de 1954	
GALLO	Parkhuddinov (Rusia)	315	Udovov (Rusia)	315	Vinci (EE. UU.)	330	Iripino (Capital)	260
PLUMA	Chimiskyan (Rusia)	330	Chimiskyan (Rusia	337,5	Chávez (Panamá)	332,5	Logarzo (Capital)	285
LIVIANA	Ivanov (Rusia)	367,5	Kono (EE. UU.)	362,5	Pitman (EE. UU.)	335	González (Capital)	325
MEDIANA	George (EE. UU.)	405	George (EE. UU.)	400	George (EE. UU.)	405	Sposato (Mendoza)	335
MED. PESADO	Kono (EE. UU.)	435	Lomakin (Rusia)	417,5	Kono (EE. UU.)	437,5	Forte (Capital)	365
PES. LIGERA	Vorovyev (Rusia)	462,5	Schemansky (EE. UU.)	445	Shepard (EE. UU.)	397,5	Seigelshifer (C.)	370
PESADA	Schemansky (EE. UU.)	487,5	Davis (EE. UU.)	460	Schemansky (EE. UU.)	472,5	Selvetti (Capital) (*)	462,5

(*) Actuó fuera de concurso.

INTERNACIONALmente famoso

Ubicado junto a las hermosas pistas de aterrizaje para el mejor desplazamiento del viajero, brinda todas las comodidades del más suntuoso confort y constituye un verdadero anticipo de la cordialidad argentina. Departamentos y habitaciones con sala de recibo, baño privado, teléfono, radio y todos los servicios centrales; salones de estar con grandes ventanales y buena discoteca; escritorios individuales; bar americano; peluquería para damas y caballeros; gran solarium y garage en el subsuelo. A un paso del Gran Hotel, restaurant, boite, pileta de natación, etc.

RESERVAS T. E. 290-0062

GRAN HOTEL INTERNACIONAL

AEROPUERTO MINISTRO PISTARINI

E. N. T.

Aparecerá

UN NUMERO ESPECIAL DEDICADO A LA U. E. S.

RAMA FEMENINA

PAGINAS en Colores

LAS ACTIVIDADES DEPORTIVAS DE LA JUVENTUD FEMENINA Argentina

El conjunto del Club Social y Deportivo El Talar, que en el torneo "Década de Oro Argentina" venció al de la Asociación Fomento Unión El Talar.

Torneo "Década de Oro Argentina"

CON los auspicios de la Agrupación Juventud Peronista, de Tigre, dió comienzo en dicha ciudad, en medio de un gran entusiasmo y la participación de numerosos equipos, el campeonato de básquetbol denominado Trofeo "Década de Oro Argentina".

La reunión inaugural supo de las calidades de los núcleos representativos del Club Social y Deportivo El Talar y de la Asociación Fomento Unión El Talar, partido del que resultó vencedor el equipo nombrado en primer término, y del Club Estudiantes de Solís de Tigre y de Deportivo Tigre "B", encuentro que dió por victorioso al conjunto de Estudiantes.

El acto deportivo, cumplido en el Club Social Alberdi, fué prestigiado por la presencia del intendente municipal de Tigre, señor Antonio Martínez de Alegría, y las acciones se desarrollaron bajo la fiscalización del señor Alfredo Albiol, árbitro de la Federación Argentina de Básquetbol.

Este es el equipo del club Estudiantes Solís de Tigre, de destacada actuación en este torneo de básquetbol. Se impuso al Deportivo Tigre "B".

BUENO de la A a la Z

El Diccionario Enciclopédico Ilustrado de la Lengua Española

LA FUENTE

Vea qué bonito!

2 tomos esmeradamente presentados en magnífica tela grabada en oro, que se entregan en un original mueble de madera lustrada a mano.

Lo contiene ¡todo!

Publicado bajo la dirección de Don José Alemany y Bolufer (de la Real Academia Española), el Diccionario Enciclopédico Ilustrado LA FUENTE contiene todas las voces de uso corriente y gran cantidad de americanismos, tecnicismos, neologismos y artículos enciclopédicos de Biografía, Historia, Geografía, Arqueología, etc., etc.

Es una fuente de conocimientos al alcance de todos, que no debe faltar en su hogar u oficina.

80.000 artículos	1.300 grabados
600 retratos	100 cuadros
13 mapas en color	15 cromotipias

y qué barato!

Este excepcional Diccionario es suyo por sólo $ 25.- por mes

PEDIDO

Sírvanse remitir a mi consignación UN EJEMPLAR DEL DICCIONARIO ENCICLOPEDICO ILUSTRADO de la lengua Española LA FUENTE en dos volúmenes CON SU CORRESPONDIENTE MUEBLE ESTANTE, para ser abonado en TRECE (13) cuotas de VEINTICINCO PESOS ($ 25.— m/n., c/u.). Desde que se acepte mi pedido me comprometo a pagar su importe en la forma siguiente: $ 32.50 que adjunto en cheque, giro postal o bancario a la orden de Editoriales Reunidas S. A. para aplicar al pago de la 1ª cuota y gastos de envío una vez aceptado mi pedido, y 12 cuotas mensuales de $ 25.— m/n. cada una, que remitiré dentro de los cinco primeros días de cada mes subsiguiente, a EDITORIALES REUNIDAS S. A. ARGENTINA. Cochabamba 154 al 58, Buenos Aires. Una vez recibidos los tomos indicados y el mueble me constituyo depositario de éstos, no pudiendo disponer de ellos antes de completar el pago total de su importe. Declaro ser mayor de edad y hallarme en pleno goce de todos los derechos civiles.

La persona cuyo nombre se da aquí como referencia no ha de servir en modo alguno como fiador, sino sólo para facilitarles informes respecto a la seriedad del solicitante en cumplir sus compromisos comerciales.

Fecha .....

FIRMA ..... *PROFESION O EMPLEO* .....

Nombres y apellidos completos .....

Nombre y dirección de mi empleo o negocio: NOMBRE .....
Calle ..... Localidad ..... F. C. N. ...

Dirección particular Calle .....
Localidad ..... F. C. N. .....

Remitir los libros a: Calle .....
Localidad ..... F. C. N. .....

Pueden Uds. pedir referencias a: NOMBRE .....
Calle ..... Localidad ..... M.P.

EDITORIALES REUNIDAS S. A. ARGENTINA

COCHABAMBA 154-58 - T. E. 33-5393 - BUENOS AIRES

La influencia de una respiración adecuadamente efectuada constituye factor esencial para el buen desarrollo muscular, a la vez que produce un manifiesto bienestar general en las horas que siguen.

"A PEQUEÑAS CAUSAS, GRANDES EFECTOS", EN SIMPLES EJERCICIOS RESPIRATORIOS

Por el doctor Eduardo Saunders

ES indudable que una completa sesión de gimnástica respiratoria procura al deportista una mayor velocidad en los reflejos musculares y un manifiesto bienestar general en las horas que siguen. Por el juego de los movimientos respiratorios el organismo expulsa de sus pulmones cierta cantidad de aire viciado que ya no le sirve, para reemplazarlo de inmediato por una cantidad equivalente de aire puro. Pero si ha de obtenerse el máximo de beneficio de este mecanismo biológico, es preciso respirar a fondo para evitar que un resto de aire viciado no expulsado ocupe el lugar donde debiera estar el aire puro, obteniéndose así una mayor entrada de oxígeno a los pulmones y, en consecuencia, el pase de éste a la sangre que, a su vez, lo repartirá en todos los músculos para que éstos lo utilicen en las combustiones de las que el organismo obtiene la energía sin la cual, no ya un rendimiento de trabajo muscular intenso, sino la misma vida, no sería posible.

Una espiración profunda vacía, pues, de aire viciado a los pulmones y en ello radica la importancia que se asigna a los ejercicios respiratorios.

Un ejercicio respiratorio simple es el que puede realizarse caminando por la calle en la forma siguiente: sóplese suavemente el aire por la boca dejando los labios apenas entreabiertos. Esta espiración debe durar un cierto número de pasos, y a medida que se avanza en tan sencillo entrenamiento, que todo deportista debería convertirlo en un ejercicio de rutina, como si dijéramos en una costumbre, irá aumentando su número poco a poco. Dejar en seguida que el aire entre —ahora por la nariz— sin forzar la inspiración. No olvidar que cuando se sopla conviene apretar o contraer las paredes del abdomen, como si se quisiera afinar el talle: de este modo se hace presión sobre los pulmones a través del diafragma contribuyendo a desagotar el aire. He aquí un ejemplo de ritmo: espiración, 7 pasos; inspiración, 3 pasos.

Es aconsejable también terminar las sesiones diarias de entrenamiento por algunos movimientos gimnásticos respiratorios de gran amplitud utilizando al propio tiempo pesas, no muy pesadas. Por ejemplo, efectuando una pronunciada flexión del cuerpo hacia adelante y enderezándose a continuación, a ritmo ambos tiempos con la inspiración-espiración, el aire entrará y saldrá del pecho en gran abundancia. Sobre todo no olvidar de hacer el mayor ruido posible al soplar, particularmente la espiración, que de este modo será más y más profunda con el progreso del entrenamiento. Cuando se ha alcanzado cierta perfección en este ejercicio y la consiguiente superoxigenación, no ocurrirá, como suele suceder al principio, en que suele producirse el vértigo, como si se estuviera ebrio de oxígeno... En realidad, esta última sensación se debe a la expulsión masiva del ácido carbónico de la sangre. Por lo tanto, conviene ir por grados, sin forzar hasta el exceso, que sería contrariar el propio fenómeno natural.

¿Qué ocurre en el nadador cuando salta y zambulle en el agua? Inspira profundamente, con el fin de llenar de aire su pecho. El organismo dispone entonces de reservas de oxígeno que le permiten suspender por un tiempo la respiración, y así resulta que aumenta gradualmente la capacidad respiratoria. Por ello las capacidades respiratorias más fuertes son privilegio de nadadores, especialistas en saltos ornamentales, pescadores de esponjas, etc. Y es explicable, asimismo, que ciertos ejercicios violentos, durante los cuales el juego de la respiración no basta para proveer del oxígeno necesario a los músculos, desarrollan también la capacidad pulmonar. De hecho realizan una verdadera zambullida en seco provocando la misma adaptación que en los nadadores.

Pero el organismo dispone de otra reserva de oxígeno como consecuencia de una buena respiración, reserva que es fijada por los glóbulos rojos de la sangre. El esfuerzo aumenta, pues, la cantidad y la riqueza de la sangre en potencial de energía. La observación es todavía más neta a este respecto. En efecto, se ha comprobado que los animales zambullidores poseen dos veces más sangre (aves acuáticas, incluida el pato) que los otros. Es que un ejercicio intenso y habitual provoca modificaciones de la tasa de sangre en glóbulos rojos, con el agregado de mayor concentración en elemento tan útil como es la hemoglobina. El veterinario francés Cesari ha comprobado que después de un tiempo de galope, un caballo cualquiera posee cinco millones y medio de glóbulos rojos por milímetro cúbico de sangre, mientras que un caballo de carrera debida e intensamente entrenado, acusará de ocho a nueve millones.

Es oportuno señalar que los músculos deben su color rojo a la hemoglobina, de la que están cargados, y que en ésta radica la mejor reserva de oxígeno. Es una buena concentración de hemoglobina muscular la que permite a algunos atletas de fuerza correr brillantemente distancias de hasta 400 metros y es común que los corredores de esa distancia sean pesados. Los cuatro neozelandeses seleccionados en 1938 para esta prueba, pesaban más de 90 kilos. Si la sangre provee de oxihemoglobina, resulta igualmente lo inverso: que el músculo constituye una reserva de hemoglobina para la sangre.

Un ejemplo ilustrativo: en algunos países de Europa es todavía costumbre sangrar diariamente durante un período de tiempo variable a los animales de consumo, vacunos en particular, y así, cada vez, los músculos ceden a la sangre su hemoglobina hasta un

límite en que el animal comenzaría a desmejorar. Se lo sacrifica entonces y su carne aparece blanca y, en apariencia, de "primera cualidad", por lo menos para el gusto de ciertos públicos, como el de Italia, tan afecto al "vitellone" (ternera), que no agrada por cierto a los turistas del Río de la Plata.

Acostúmbrense los deportistas a batir sus records de duración de no respiración y saldrán beneficiados. Se aconseja igualmente realizar espiraciones profundas y lentas, cuyos efectos sobre el organismo son más o menos los mismos que en la respiración rítmada con los pasos, según lo explicamos. Un buen sistema consiste en contar sin retomar el soplo, todavía, cantar sosteniendo la misma nota el más largo tiempo posible, o recitar largas estrofas sin retomar aliento. Los hindúes practican un ejercicio respiratorio que recuerda al gesto instintivo del gorila cuando enfurecido y desafiante grita y se golpea fuertemente el pecho. Para imitarlo con provecho, procédase así: llénese el pecho con una inspiración profunda, luego ábrase la boca exhalando el aire lentamente golpeando a cada lado la caja torácica como si fuera una caja de resonancia.

Recordemos, finalmente, que la práctica simultánea de un ejercicio y de la norrespiración (correr con la nariz tapada como si se atravesara el lugar humeante de un incendio o una atmósfera de gas tóxico) somete el corazón a un esfuerzo considerable. Este órgano reacciona aumentando la consistencia y grosor de sus fibras y fortificándose.

Correspondencia

Ernesto Pérez (Concordia). — Consideramos que el método a que usted se refiere no ha hecho aún sus pruebas; no está consagrado. Para una gimnasia metódica adecuada a su edad nos parece recomendable "Mi sistema para adultos", del profesor Muller.

Martha E. González (Chacabuco). — La remitimos al libro "Medicina del deporte"; en él encontrará justamente detallado lo que a usted le interesa.

Humberto Matorra (Metán). — Es imposible contestarle en esta sección con la minuciosidad que pretende. Debe proveerse de un buen texto sobre las diversas materias de su interés, que los encontrará en las buenas librerías.

Avelino Taberna (Cañada Rosquín). — Existiendo luxación de menisco, como le ha diagnosticado su médico, es razonable el consejo que le ha dado, sea en cuanto al fútbol como al boxeo. La operación es eficiente y variable el tiempo de convalecencia.

Manfredo E. Mihioli (Monte Grande). — Le formulamos el mismo consejo que a E. Pérez de Concordia y M. E. González de Chacabuco.

NUESTROS CONSEJOS. — Atenderemos los pedidos de datos y aclaraciones que los lectores envíen. Diríjase por escrito al doctor Eduardo Saunders, Sección Medicina del Deporte, MUNDO DEPORTIVO, Río de Janeiro 300, Buenos Aires.

La capacidad torácica aumenta con la buena oxigenación pulmonar, y, a su vez, los músculos se fortalecen cuando la sangre es rica en oxígeno.

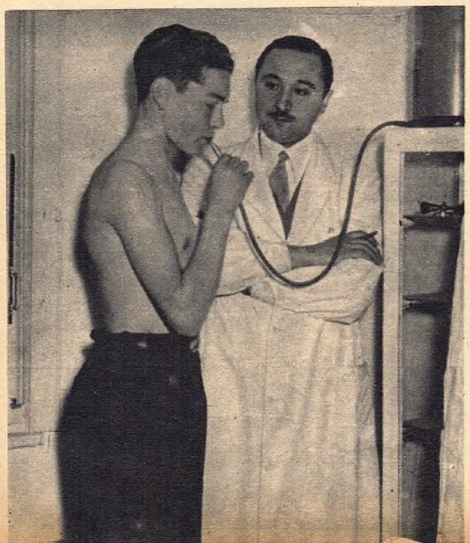

PULMOSAN alivia la Tos al instante!

Su fórmula moderna de eficacia comprobada, reúne propiedades expectorantes, sedantes y antisépticas. Al instante corta la tos, facilita la expectoración y suaviza la garganta. PULMOSAN despeja los bronquios, tiene poderosa acción desinfectante y es de sabor agradable.

RECUERDE! *El Jarabe en el hogar y las Pastillas en su bolsillo... un tratamiento seguro y sencillo!*

PULMOSAN, antiséptico de las vías respiratorias.

NO PARECE SER EL MISMO

Observe el lector la transformación operada, entre enero y marzo de este año, en el aspecto exterior de la máquina de Navone. Cuando reaparezca en carreras, la fisonomía habrá cambiado aun más, pues se ha efectuado un estudio total sobre aerodinamia para, desde luego, no incurrir en yerros.

PASION + PERSONALIDAD

• *Por Miguel A. Merlo*

EN marzo del corriente año la afición automovilística empezó a preguntarse: ¿Navone?... ¿Quién es Navone? Empujó al apellido un atisbo brioso en la carrera de Olavarría, donde para el parcial mixto de Chillar, le extrajimos 193 kilómetros de promedio. En mayo se supo algo más de Navone. Fué a Mar del Plata, con la certera evidencia de que era carta jugable para el triunfo, pues bonificó sus acciones previas con un récord en las pruebas de clasificación cumplidas anteriormente para la séptima Vuelta de Santa Fe. En la clásica de Venado Tuerto logró el número uno para largar, en oposición con la lista de los más calificados ruteros. Y luego, Mar y Sierras dió a Navone la entrada al círculo de ganadores, amén de consagrarlo como recordman argentino de velocidad para circuito mixto, merced a su registro de 168.006 kilómetros por hora.

Así era la cosa. Juan Carlos Navone atrapó un triunfo de notable jerarquía al afrontar su octava carrera como piloto. Digamos, más bien, que era la séptima intervención suya con máquina propia, pues el debut aconteció en Tres Arroyos, en 1954, pero con el coche de Julio Devoto. La historia de este volante es singular. Juan Carlos Navone, piloto ahora, debutó como acompañante de Enrique Flandesio, en 1936, al correrse el Gran Premio Internacional Virginio F. Grego, que se adjudicó Raúl Riganti. La aventura de ellos era modesta, apoyada en un Lancia Lambda modelo 1932, faeton y de parabrisas volcable. Navone recuerda que salieron con el número 111 y se clasificaron en Córdoba en el 68º lugar, por tiempo. Al paso por Pergamino anduvieron a la cola de otro competidor un rato largo. Con E. Flandesio se miraban pues ambos sabían que tenían resto para superar a dicho rival. Por allí a Navone se le ocurrió agacharse y con ese solo movimiento el Lancia adquirió un pique inusitado, dejando atrás al coche de marras. ("Cosas de la aerodinamia, ¿ve?", a la cual Navone habría de entregarse con su fina inquietud de experimentador, en el correr de los años.)

Esa fué la primera y última vez que se sentó en un coche de carrera, para reincidir casi veinte años más tarde. Navone lo explica así:

—Había que trabajar duro y parejo en el taller. No quedaba tiempo ni sobraba dinero para tener un cochecito, tampoco; vamos a decir lo justo.

Nosotros creemos que el caso es casi único, como lo es el salto prodigioso de este artesano. Acaso exista cierta similitud con el de Tito Emiliozzi, que en época semejante —allá por el 37 y el 38—, era taura entre los corredores de Ford T y de los semipreparados. Uno y otro establecieron después una pausa prolongada, de casi 20 años, para reaparecer con extraordinario suceso en turismo de carretera. Otro de los aspectos que nos invita a trazar ese paralelo entre Emiliozzi y Navone es la idéntica pasión mecánica que, en productos diferentes, los presenta como apellidos de gran categoría.

Navone es mecánico desde los 12 años, vale decir que va a cumplir 30 de andar entre morsas, grasa y tornos. Es de cuño individualista. Todavía utiliza una fresa que, en aquella infancia, fabricó con una punta de eje de camión. De chico se acostumbró a mirar los motores con ojos de amigo. Aprendió a querer esa vida noble que palpita entre metales, gases y chispas. Y a fe que era curioso: emprendedor. Estando todavía en el campo, le dió por calar un aro para aplicárselo a un Ford T, y sin querer, por intuición, coincidió con el rascaceite que no conocía el niño ni venía en los modelos aludidos. Estos detalles de la primera edad ilustran más que ningún otro acerca de la tendencia natural hacia la mecánica, que caracteriza la vida de Navone, y que andando el tiempo se afinó en conocimientos y exploraciones que nos ponen frente a un autodidacta. Navone se hizo solo, casi sin libros, pues "no siempre había tiempo o medios para lograrlos". Ahora, ya crecido, lee con ganas, escucha a los técnicos pero casi siempre tiene su concepto personal en la materia.

Un día de 1954 Julio Devoto llevó su máquina de pista al taller de Navone. La orientación técnica, formal y libresca, no estaba a cargo de éste. Empero, en el discurrir de los problemas y de los ensayos, supo ser de valor la opinión de Navone. Así fué como un día domingo, entre las 9 y las 22, se aplicó a alivianar el chassis con tal furor, que en ese lapso quedaron hechos 400 agujeros. Su tesis era de aligerar, sin comprometer la robustez. En sesiones sucesivas rebajó las cañoneras a lima, y no contento con que los platos de las ruedas fuesen de aluminio, los caló a mecha. No ya los kilos, sino los gramos, fueron cayendo en menudas fibras de metal. Así se consiguió producir un coche que, con cuatro amortiguadores y 30 litros en el tanque de combustible, pesaba 1.030 kilos.

Había nacido el piste o más liviano del país.

Hecha la obra, Navone fué invitado por Devoto a acompañarlo y realizó algunas incursiones, con miras a La Tablada y luego a las reuniones del Parque Sarmiento, en la ciudad de Córdoba. En las vísperas de Tres Arroyos consiguió el coche prestado. El virus de correr, adormecido desde 1936, empezó a calentarle la sangre. Un horizonte se abría para Navone, experimentador resuelto con su mecánica práctica, pero de todas maneras muy bien fundada. La máquina estaba con el cigüeñal roto y entonces no se le ocurrió otra cosa que desplazar uno de 4" a 4 1/8 midiendo diámetro y profundidad de los agujeros, para decirlo en lenguaje llano. Prácticamente hizo un balanceo a ojo, a la criolla, y el motor anduvo. Largó con un pistón roto, viéndose forzado a desertar. Cerca de Necochea se detuvo. ¿Qué hacer? Navone es hombre de recursos expeditivos. Retiró la pieza dañada, colocó un tarrito de conserva de diámetro parecido, taponó las juntas con estopa aceitada y desde allí se vino a Buenos Aires, con siete personas arriba, llegando sin novedad.

El período de trabajo en coche ajeno había despertado un cúmulo de esperanzas y de inquietudes en Navone. Era necesario tener el coche propio. "Las cosas realizadas ya y otras que se me iban ocurriendo —nos contaba hace poco— me fueron obligando a no detenerme." Y se decidió por lo

Paulatinamente realizó sus observaciones Juan Carlos Navone para desembocar en el coche actual. A través de las carreras de Rojas, Mercedes y Mar del Plata, para no ganadores, extrajo muy profundas enseñanzas.

= NAV NE

sano: comprar el auto propio. Se lo adquirió a Mercurio Giuliano, con 28 carreras encima, que ya es decir, y el motor encamisado. El único metal nuevo fué el de bielas y cigüeñal, siendo de retener que se aplicó un solo refuerzo central a las bancadas que aun hoy siguen siendo de fábrica. En las 500 Millas de Mercedes salió a probar presentándose luego en ese período experimental. Y se vieron cositas. Así, por ejemplo, en Rojas se quedó totalmente sin agua por fisura del radiador, y a pesar de que se fundió una manguera y de que los espárragos de válvulas y las tuercas estaban de color violeta, el motor no sufrió nada. Ventajas del metanol, que Navone dosifica mediante el juego de dos bombas, la eléctrica y la recuperadora, que permite calibrar el envío del refrigerante desde el tablero mismo. Con el entrenamiento efectuado y el kilometraje recorrido Navone confiesa que fué muy afilado a Olavarría. Era su primera carrera en serio y su máquina le daba 5.300 vueltas por minuto con la 3,27. Se hizo performance y una buena vuelta, pero falló un condensador, al desoldarse la patita de sostén. La Vuelta de Santa Fe fué la segunda prueba tomada en serio y allí se logró el número 1 en la clasificación, previa, para establecer el orden de partida. Vuelta a tener dificultades con la distribución y a quedarse fuera de carrera. De allí fué a Mar y Sierras donde obtuvo su primera victoria, con actuación muy vigorosa y el ya mencionado récord argentino. Fué una lucha dura, matizada de repetidas salidas de camino en las curvas, debido a la escasa visibilidad. "Allí aprendí a querer y respetar a Petrini, pues, al quedar puntero por mi derrapada, detuvo el auto para cerciorarse de que no nos había pasado nada ni a Dante ni a mí", nos confesaba en el transcurso de la charla.

En Olavarría se efectuó la primera intervención en serio. Juan Carlos Navone y Dante Tessei se presentaron luego en Santa Fe, pasando como los más veloces en la prueba de clasificación, previa a fijar el orden de largada. Partieron con el número 1, pero tuvieron fallas de la distribución.

ia Doble Vuelta de Rojas, y en el circuito marplatense General San Martín para perdedores. En Rojas llegó a estar quinto, con Garavaglia, al primer cruce por la ciudad, y en Mar del Plata finalizó quinto. El gusto era probar su teoría de preparador de máquinas de carrera. Se presentó luego en los Mil Kilómetros de la ciudad de Buenos Aires, logrando el séptimo lugar en la clasificación para coches de turismo de carretera. Su desconocimiento del reglamento motivó la descalificación en los boxes.

Un neto de 2.500 kilómetros, entre carreras y sesiones de ablande, cumplió la máquina en

Queda trazada, con mucha buena voluntad, la semblanza de Juan Carlos Navone. Es un pasional de la mecánica, hecho a fuerza de sacrificio personal, y con una vocación espléndida. ¿Cuál es su herramienta de victoria? En el próximo número hablaremos de ella, porque la máquina es un capítulo aparte de veras. ◆

el hombre

que Sabe Vestir...

...se distingue también por sus zapatos! El siempre calza zapatos Sistema DELGADO, los más finos y elegantes que se fabrican. Y a la vez que realza su prestancia, se beneficia, pues los zapatos Sistema DELGADO son también los más cómodos y los mejor confeccionados. Sistema DELGADO tiene detalles exclusivos...!

Modelo plantillado y punteado.
40-1012
Becerro

INDUSTRIA ARGENTINA

...usa calzado

SISTEMA *Delgado* CON SEGURO DE VIDA!

El Calzado MAS FINO para Caballeros!

Qué es el SEGURO DE VIDA? Cuando sus zapatos se le desgasten por el uso, llévelos a la casa donde los compró. De allí vendrán a nosotros y, a un costo módico, se los dejaremos realmente COMO NUEVOS.

EN VENTA EN

CENTRO
SABLI - Callao 661
EL CRACK - Entre Ríos 815
BAROC - Uruguay 281
CASA TESTA! - Entre Ríos 920
LOS ASES - México 544
YURWON - Florida 44
LA MARINA - Reconquista 601
LA CENTRAL - Corrientes 1600
CALZADOS GRILLO - Uruguay 141
BUSTAMANTE - Av. de Mayo 961
HAWAI - C. Pellegrini 499
ROBERTS - Av. de Mayo 1364
CASA TOMM - Sarmiento 408

CALZADOS REILLO - Perú 305
LA NEGRITA - Tacuarí 476
TRES CORONAS - Uruguay 474
PLUS ULTRA - Corrientes 1316
SANZ - Maipú 542
RAITOR - Corrientes 546

ONCE
CALZADOS BERMOLEN
Corrientes 3330
APACHE - Belgrano 3109
LA BABEL - Corrientes 2201
SOUTO - Rivadavia 2760
ASTRO - Corrientes 2780
ETOILE - Corrientes 2599

BELGRANO - SAAVEDRA
LA COQUETA DE BALGRANO
Cabildo 2119
PEREZ - Cabildo 3544
CREACIONES SPINELLI
Av. del Tejar 3952
CALZADOS SCARZELLA
Cabildo 739
ALMAGRO
TORRES PALACIOS - Medrano 44
NOSOTROS - Boedo 911
LOPEZ TABOADA - Asamblea 824
LA PRINCESA - Boedo 663
RUBINO - Mármol 1141
SAN JOSE - C. Calvo 4399

...Y TAMBIEN EN CIUDADES Y LOCALIDADES DE TODO EL PAIS

ANTONIO DELGADO S. A. C. e I. - GARAY 2435 - BUENOS AIRES

RETORNA EL GRAN KID

Por Hernán Rigot

Ya está en Buenos Aires el extraordinario boxeador cubano Kid Gavilán, ex campeón mundial de los welters.

HACE poco más de un año, enhiesto aún sobre el último peldaño de su escala de triunfos, Kid Gavilán detenía su andar en el umbral del más artificial de los paraísos que pueda pisar un boxeador: el teatro. Esto motivó un ataque frontal de algunos críticos, que no admitían al astro del boxeo moviéndose en otra esfera que la delimitada por las cuerdas del ring. Poco después, redoblaron las censuras, cuando se ofreció al campeón la postulación a la Alcaldía de Marianao y se lo nombró Comandante Honorario de la Policía. Nadie tenía en cuenta la posibilidad de que la personalidad del extraordinario púgil desbordara en cierto modo del mundillo deportivo, para invadir otros caminos de la actividad humana.

Gavilán, no tardó en hacer oír su voz. Y para cada lunar periodístico dió con estas respuestas terminantes: "Si me decido a aceptar la postulación que me ofrecen para alcalde de Marianao y salgo electo, seré el mejor alcalde de Cuba. He aceptado el nombramiento honorario policial, porque es un honor que yo no puedo rechazar. Representa para mí una distinción del gobierno..."

En cuanto al primer punto, el de sus incursiones en las tablas, los juicios fueron más acerbos. Se lo trató de "imitador de Robinson" y se aseguró que "tal empresa comercial lo llevaría al más rotundo de los fracasos."

Aquí, Gavilán replicó textualmente: "Mi actuación teatral no es una imitación de nadie. No imito a Robinson. Siempre fué el sueño de mi vida montar un espectáculo artístico para recorrer el mundo, con una producción muy cubana, muy nuestra, como la que he preparado. Primero recorreré todos los pueblos de Cuba y para Camagüey, que es mi tierra, tengo algo muy especial..."

Y así diciendo, permaneció no-

Se descuenta la pelea del púgil de color con Rafael Merentino. Será la revancha de aquel memorable match realizado hace dos años.

Pese a haber perdido su corona, el visitante asegura que sigue siendo el auténtico campeón. Esperamos, pues, su presentación.

ches y noches entre sus tramoyistas, directores, rumberas y mamboletas. Trabajando incansablemente en los números folklóricos que el mismo dirigía y en los que actuaba. Todos los días. Sin echar siquiera una mirada al reloj.

Por supuesto que durante este lapso se lo vió muy poco por los gimnasios. Casi nada. Recordamos, a propósito, que un colega prestigioso de su tierra, aprovechando la figura retórica que le ofrecía uno de los decorados, escribió un artículo que se titulaba así: "Apéate de la luna, Kid Gavilán".

No podríamos asegurar que tuvieron mucho éxito estas estampas. Según las mentas, y a pesar de la colaboración sentimental de un público que se volcaba a las taquillas pagando por "ver" al gran Gavilán, los ingresos no pasaron de ser mediocres.

Su campaña posterior en los cuadriláteros norteamericanos, ya que todo ocurrió luego de su derrota ante Olson, ya se conoce. En fallo discutido, sobre todo por él mismo, sus segundos y los críticos cubanos, Johny Saxton, el efímero campeón, le arrebató esa corona que tantos y tantos sacrificios le había costado al negrito camagüeyano. Se sucedieron otros contrastes y, de pronto, un descolorido Kid Gavilán, aparece en el octavo puesto del ranking que mensualmente publica la revista "The Ring".

Queda pendiente, en el comentario de estos ajetreados meses en la vida del indiscutido crack de color, un contrato cinematográfico para una película sobre su vida. Película que llevaría en principio este título: "El campeón soy yo". Título tomado del espíritu mismo de los últimos acontecimientos que le afectaron. Porque justo es consignarlo, contra viento y marea el cubano afirma que sigue siendo el mejor welter del mundo de la actualidad.

Y con ese mensaje vuelve a visitarnos. Ya lo tenemos nuevamente paseando por nuestras calles. Con la simpatía irresistible de su personalidad y dispuesto a cumplir el compromiso moral de demostrarnos que no está errado. ◆

Luego de su memorable combate con Olson, Gavilán se dedicó a las tablas integrando una compañía de folklore cubano. No tuvo mucho éxito.

NUEVAS MEDIAS DE LANA

Para hombres de buen gusto!

Son muy distintas estas modernas medias de pura lana que presenta Barsley. De tejido delgado, livianas, pero muy abrigadas, y en colores parejos (tratadas al Vigoureux). La suprema elegancia en medias!

MEDIAS
BARSLEY
DE PURA LANA
PUNTERA Y TALON REFORZADOS CON NYLON

BARSLEY

SLIPOVERS
PULLOVERS
CARDIGANS
ECHARPES

PROVENTAS

EN VENTA EN LAS CASAS DE ARTICULOS FINOS PARA HOMBRES

San Lorenzo y

CHOQUE HISTORICO DE NUESTRO FUTBOL

Muttis, recio zaguero de Boca Juniors, tuvo grandes actuaciones frente a los extraordinarios rivales de Boedo, en tiempos tan lejanos como de gran brillo.

San Lorenzo empezó la campaña de 1955 con este equipo, aguardando que frente al viejo adversario se encuentre el definitivo estímulo para alcanzar así las primeras posiciones.

Desesperación en Diano y júbilo en Sara, a raíz de este gol conquistado en 1949 por el provinciano que pasó fugazmente por el equipo "santo", marchando posteriormente a jugar en España

Boca

Las manos de Blazina desvían al corner un shot de Benítez, en 1951.

En sus primeros años en Boca, Benítez Cáceres acosó al "Ciclón".

Naón y Wilson saltando; Yustrich y Menéndez a la espera de novedades en esta escena del año 1936.

Con un extraordinario equipo obtuvo Boca Juniors el campeonato de 1954, tras varios años de estar ausente de su viejo sitial. Ahora se dispone a lustrar más la estrella.

Pizarro es un flamante elemento de San Lorenzo. Acaso ante Boca Juniors pueda dar la prueba definitiva de su apreciable capacidad de recio back de importante categoría

Excepcional carrera la de Cucchiarone, hoy figura de sólida valía en el equipo de Boca Juniors.

CALIDAD, GARRA Y VIGOR EN UN NOTABLE DUELO

En 1912, en plena "Bombonera", San Lorenzo se impuso a Boca Juniors por 4 a 2. Ese día realizó una trascendente labor Isidro Lángara, a quien vemos acosado por el técnico zaguero Ibáñez. En la actualidad, el fornido y espectacular futbolista vasco ejerce la dirección técnica del "ciclón".

Domingo Da Guía, considerado en Brasil el más grande jugador de su historia, fué en Boca Juniors figura excepcional. En los notables duelos con San Lorenzo, puso el inconfundible sello de su calidad.

DENTRO del bloque futbolísticamente denominado de "Cinco grandes", se da una nítida división de características. Mientras Racing, Independiente y River Plate representan escuelas definidas y personales dentro del nivel común al que se acostumbra designar como "juego técnico", Boca Juniors y San Lorenzo de Almagro invisten la representación del sector conocido como "juego temperamental".

En 1946, al detener un espectacular chutazo de Mario Boyé, el arquero Mirko Blazina virtualmente aseguró el campeonato que ese año obtuvo el gran equipo sanlorencista.

En el primero se da, claro está, la inspiración brillante en forma de gambeteos y desplazamientos colectivos de gran envergadura, al par que se particularizan otros aspectos técnicos salientes, cual es la adopción de determinados sistemas para el desempeño triunfante de sus respectivos conjuntos. En ese segundo elenco encabezado por Boca y San Lorenzo, lo que se advierte como faceta sobresaliente es el sentido del espíritu de lucha, el temple, y esa cosa desbordante que permite hablar de "la garra" de Boca y del estilo que define el título con que afectivamente se distingue a San Lorenzo: "El ciclón".

Eso es: empuje, que equivale a vigor; garra, que significa lo mismo que alma, es lo que equitativamente se han distribuído Boca y San Lorenzo y es, justamente, lo que los elevó al sitial de los vencedores que merecieron esa grandeza con que los condecoró la población majestuosa y entusiasta de las tribunas.

Es posible que esa identidad, con todo que en los lineamientos más precisos cada uno recupera su propia investidura, sin similitudes de ninguna clase en cuanto a manera de desarrollar las respectivas campañas, en el amateurismo como en el profesionalismo; ¿ES POSIBLE?, decíamos, que esa misma identidad sea el motivo central que ha hecho que el partido entre Boca Juniors y San Lorenzo de Almagro, cualquiera sea la circunstancia en que se enfrentan, promueva la más sensacional

En 1921 formaba **San Lorenzo** con Caldano; Omar y E. Monti; Semino, L. Monti y J. Monti; Carricaberry, Acosta, Galíndez, J. Pérez y J. P. Rodríguez. **Era un elenco de grandes aptitudes, que perfilaba con caracteres sólidos el arraigo que luego acrecentaría San Lorenzo de Almagro en el ambiente futbolístico de la República Argentina.**

Era... cuando Pescia aún tenía cabello, allá por 1943, en cancha de San Lorenzo, donde Boca se cobró la goleada de 1942, ganando a su vez por alto score: 6 a 4.

En los comienzos del profesionalismo, cuando Tarasconi y Cherro, como se observa en la fotografía, solían ser los enemigos más serios de la defensa de la escuadra "santa".

expectativa general de los "hinchas" se vuelca alrededor de la espléndida confrontación. Se hallan inalterables los prestigios, las aspiraciones y las características de los viejos rivales. Y además existe en ambos parecidas pretensiones en cuanto a la obtención del presente campeonato. Boca, que trae el prestigio de su título

expectativa de las inmensas falanges adictas que siguen a uno y otro, y consiguientemente a la millonada de "hinchas" que se preocupan dominicalmente por la marcha de los apasionantes campeonatos profesionales de primera división que auspicia la Asociación del Fútbol Argentino.

Es interesante señalar que en contadas oportunidades esos espectaculares duelos concluyeron por inclinar la balanza hacia cualquiera de sus protagonistas. No faltó la oportunidad en que Boca aparecía como el más seguro candidato al triunfo, y fué San Lorenzo el que en realidad consiguió la victoria; ni estuvo ausente la ocasión en que, siendo los "gauchos" los favoritos, resultaron los "zeneizes" dueños de los dos puntos. Muchos empates a lo largo de la actuación profesional permiten dar una impresión general de paridad sostenida en el transcurso de muchos años, renovándose así continuamente los atractivos respecto al más próximo encuentro entre las aguerridas escuadras del riachuelo y de Boedo.

Y ahora que estamos, precisamente, frente a una nueva edición del extraordinario encuentro, la

El equipo del famoso terceto central Farro-Pontoni-Martino, cuyo valor general se recuerda como una de las más evolucionadas calidades futbolísticas que haya tenido el fútbol criollo.

También hubo brasileños en San Lorenzo: Petronilo y Waldemar Do Brito. Aquél fué, sin duda, el más importante. Siempre se recuerdan sus personales recursos para el ataque.

Mario Boyé ha retornado a Boca Juniors, cerrando una de las parábolas más notables del fútbol porteño. ¿Podrá conseguir este año aquel gol que se le escapó ante Blazina en 1946?...

tan brillante como merecido de 1954, espera repetir; y San Lorenzo, que sólo dos veces obtuvo semejante halago en el profesionalismo, quiere que la tercera vez se produzca en 1955, para lo cual ha ido incorporando paulatinamente nuevos valores. Precisamente el "ciclón" espera que sea ante Boca —como documento de la definitiva fortaleza de su incesante afán— donde comience el camino hacia el rumbo soñado. Y como no es el caso de pronósticos, sino de recordar que también en cuanto a mandatos presentes están parejos, cabe recogerse a la espera del partido para asistir a una de las fiestas de entereza y vigor a que nos tienen acostumbrados Boca Juniors y San Lorenzo de Almagro. ◆

Dos nombres de cálido recuerdo en cada uno de los equipos: Mutis, el compañero de Bidoglio, y Diego García, el excelente entreala que a su vez compuso con Arrieta un ala que llegó a brillar notoriamente en 1933.

Lanas

GLORIA

creación de

MASLLORENS

Lanas "GLORIA" son la moderna expresión del constante progreso técnico de MASLLORENS. Son lanas elaboradas mediante modernos procedimientos, utilizando materias primas de la mejor calidad. Y en cuanto a gama de colores... Lanas "GLORIA"... **están al día!**
De modo que donde usted vea la marca "GLORIA"... tiene la garantía de ser un producto MASLLORENS!

"La Gloria", el establecimiento textil fundado en la Argentina en 1905 por Masllorens tiene una larga tradición en el ramo, pues ya desde 1730 figuraba entre las principales firmas ligadas al progreso textil europeo.

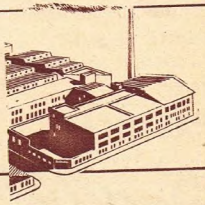

Lanas

GLORIA

Masllorens Hnos. S. A.

en sus

1905 *Bodas de Oro* 1955

Ud. NO PUEDE *HABLAR* POR LA TOS

Unas pocas palabras y ya empieza el martirio: ardor de garganta, carraspeo continuo y el ataque de tos incontenible que agota, harta y condena al silencio.
No se prive de hablar! A la tos, hágale frente y...

GANELE DE MANO!

CUANDO LA SIENTA VENIR TOME

PASTILLAS

Pagliano

ALIVIAN!
SUAVIZAN!
COMBATEN LA TOS!

FABRICANTES
LABORATORIOS **GIPAL** S. R. L.
CRAMER 3226 BUENOS AIRES

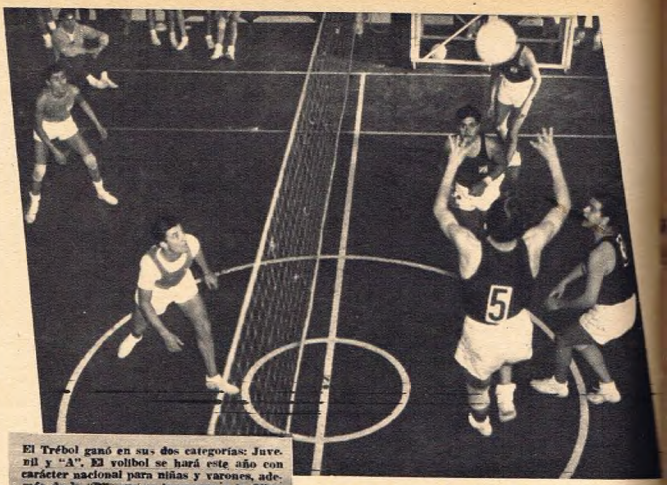

El Trébol ganó en sus dos categorías: Juvenil y "A". El vólibol se hará este año con carácter nacional para niñas y varones, además de la "B", que se incorpora a la Olimpíada. Debe resultar todo un suceso.

UNA NOVEDAD QUE SE IMPONIA

Por María Esther Cartasegna

LA Fundación Eva Perón, con su copioso programa de actividades, ha conseguido fácilmente lo que cuesta tanto entre el elemento infantil y adolescente: movilizarlos para el deporte en plena época lectiva.

Muchas veces nos hemos quejado en nombre de nuestro cariño por la cultura física, de este absurdo producto del desconocimiento que impera respecto de sus beneficios. La niña, el niño o el joven "pueden" atiborrarse de nociones prácticas de su deporte preferido durante la época de vacaciones. Después, no. Tiene que estudiar. Y esta razonable explicación se ha llevado hasta extremos exagerados, perdiendo fuerza como argumento.

Sin considerarnos especialistas en la materia ni pretender tomar el sitio del profesional —médico, profesor deportivo o lo que fuere—, creemos, en nombre del buen sentido, de que lo uno obliga a lo otro por aquello que sabemos desde que razonamos: que cuanto mayor sea el trabajo mental, más necesario es el recreo combinado con una serie de ejercicios físicos. Los ejemplos nos vienen desde muy lejos en el tiempo y se comprueba cada día hasta en labores consideradas durante mucho tiempo incompatibles con la cultura física. Una de ellas, el arte escénico, que precisa del ejercicio adecuado para que el actor consiga armonía de movimientos, mímica expresiva y toda esa serie de disciplinas que aunadas, dan la medida del buen intérprete.

Este irnos por las ramas, aparentemente, tiene su razón de ser. Cuesta mucho hacer entender todavía que el niño necesita por lo menos dos o tres sesiones de gimnasia para su normal desarrollo, físico y mental. Aparte de ocuparle muchas horas en blanco a las que tanto temen los padres, especialmente en criaturas imaginativas, lo acostumbran a una disciplina indispensable que, en nuestra opinión, deberían practicar las personas sanas de hasta ochenta años.

Por ello nos sentimos defraudados cada vez que una niña o jovencita nos explica su deserción temporaria con este argumento: "En casa no me dejan porque tengo mucho que estudiar...", lapidario para quien lo enuncia. Bastaría para rebatirlo hacer la demostración práctica del tiempo que los niños hacen que estudian y del que realmente aprovechan. Nos llevaríamos una sorpresa. Sabemos, por experiencia, de que ese desparramar libros sobre la mesa es un modo de encubrir la lectura de novelas o historietas o de utilizar el tiempo en cosas secundarias. Y si todas ellas son indispensables e imposibles de desarraigar en una mente joven, cierto es también que se pueden suplir con la práctica disciplinada de un deporte adecuado a su físico, con mayores ventajas que las que se derivan de aquéllas.

Además nos suele venir a la memoria el consejo que daba un sabio de la antigua Grecia a sus discípulos. Era el inteligente de: "trabajar no más de dos horas en cada actividad", alternadas, para no cansar la mente o el cuerpo. En la vida diaria y dentro de las limitaciones de la llamada civilizada, lo hemos comprobado. Y nos lo demuestran los hombres de ciencia cambiando, a ciertas horas del día, los instrumentos de física por la azada y la pala, los de matemáticas o astronomía, por la arcilla o los pinceles.

La Fundación Eva Perón, sin proponérselo, naturalmente, ha iniciado este año esta buena práctica que se ha de hacer corriente. La sucinta lista que damos en los epígrafes nos muestran a una población infantil y juvenil, estudiante en su mayoría, alternándose en su tarea habitual y su desempeño en canchas de distintos juegos.

Cielito, campeón de cesto categ. "B" con su adiestradora R. Masi y el señor Fajín de la Federación. En femenino se agregan esgrima, bochas, hockey, pesa, softbol, patín y la cat. Juvenil, de 17 a 19 años.

Y no será un acontecimiento eventual, sino probablemente definitivo. El nuevo programa de la Sección Deportes del mencionado organismo nos muestra este plan: inscripciones para enseñanzas: desde abril a junio; clases deportivas: desde julio a noviembre. Torneos locales (especialmente de equipos ya constituídos y atletas con conocimientos): en noviembre. Torneos Regionales: primera quincena de diciembre. Torneos Interregionales: segunda quincena de diciembre, antes de las fiestas de fin de año. Olimpíada de la Niñez y de la Juventud Argentinas: primera quincena de enero. El resto de la temporada de vacaciones será utilizado para la organización de campamentos, vacaciones útiles y descanso.

La Fundación irá así logrando que desde aquel aparente desorden inicial, "ordenado" para pulsar el ambiente, sacar conclusiones y encauzar voluntades, se llegue a un plan de actividades deportivas y aun culturales dentro de aquéllas, organizado, exclusivamente, en beneficio de esa niñez y adolescencia, a quienes han llegado parte de los conceptos erróneos que les fueron inculcados a sus mayores. ◆

Imperio Deportivo y Polvorín, campeón y subcampeón categ. "B", Cap. Federal. En el Complementario son finalistas Tronador, Cadeca, V. Lago Norte, Academia, R. de la Plata, Dep. Bs. As. y C. G. Güemes.

AHORA SON 3
los colores del
FIJADOR PALMOLIVE
VERDE AMBAR ROSADO
La misma calidad
La misma fórmula secreta
El mismo fino perfume

¡QUÉ FIJADOR FORMIDABLE!
¡Qué calidad... y qué fino su perfume!

Se extiende fácilmente por el cabello, sin pegotearlo, y lo mantiene bien peinado y perfumado todo el día!

Sí, porque FIJADOR PALMOLIVE está hecho, en una secreta fórmula, con un ingrediente exclusivo y un finísimo perfume. Usted y Ud. también dirá: "¡Qué fijador formidable! ¡Qué calidad... y qué fino su perfume!"

$ 3.30
$ 5.50
$ 9.90
$ 16.70
Super económico
1 Kg. $ 29.60
Industria Argentina

BIEN PEINADO TODO EL DIA

KERO GAS

MECHEROS de CALIDAD

CREADOS ESPECIALMENTE PARA KEROSENE

DOBLE CAMARA Patentes 63.951 64.478

FUNCIONAMIENTO GARANTIZADO

VENTAS POR MAYOR

GAONA 4321/33 - Bs. As.

T. E. 67-5814

OFERTAS ESPECIALES EN NUESTRO 50°. ANIVERSARIO

Desde $ 895.-

Desde $ 1.980.-

LO MAS MODERNO EN MUEBLES FUNCIONALES AMERICANOS

Desde $ 695.-

Desde $ 175.-

Desde $ 273.-

Desde $ 850.-

ROBLE MACIZO

Dormitorio PROVENZAL, ropero 2 m. desarmable, cama 2 plazas, cómoda, dos mesas de luz, marco y espejo. Completo! a solo $ 4.580

GRAN VARIEDAD EN MUEBLES SUELTOS

Modernos sillones funcionales en vienés, americano etc. Gran oferta desde $ 275.-

MUEBLES MASTANDREA FUNDADA EN 1905

SANTA FE 4535

A una cuadra de la Estación Palermo hacia el centro

Ofertas y Novedades

5242

3242 - Artístico Chevalier **todo de oro** 18 kts. macizo y sellado, legítimos brillantes engarzados en platino. Su valor $ 1.500.- Rebajado a $ 1.199.50

3128

5087

3128 - Anillo artísticamente decorado, **todo de oro** 18 kts. sellado valor $ 500.- con Rosa de Francia, a $ 349.50 y Aguamarina a $ 329.50

5243

5087 - Imponente y elegante anillo para caballero, **todo de oro** 18 kts. macizo y sellado, cincelado a mano con sólido monograma en gruesas iniciales de oro aplicadas sobre ónix. Su valor $ 1.200.- Rebajado a ..... $ 784.50

3243 - Finísimo Chevalier **todo de oro** 18 kts. macizo y sellado, con 4 rubíes reconstituídos y 3 zafiros diamantes engarzados en neoplatino. Calado. Su valor $ 620.- Rebajado a ..... $ 389.50

252

252 - Asombrosa Oferta! Juego de alianzas **todo de oro** 18 kts. macizo y sellado, con solitario de brillante legítimo engarzado en platina. Grabado, estuche y Album de los Novios. Su valor $ 1.300.- Rebajado a $ 974.50

244

244 - Magnífico juego de alianzas de **oro 18 kts. macizo con sólido y macizo cintillo** también de oro 18 kts y **preciosos brillantes**, engarzados en neoplatino. Grabado, estuche y Album de los Novios, de Lujo. Su valor $ 1.500.- Rebajado a $ 1.068.50

94 - Espléndida cruz **toda de oro** 18 kts. sellados y collar también oro 18 kts. gusto exclusivo.... $ 329.50

ESPECTACULAR REALIZACION

Casa GOLD

440

440 - Bonita medalla **todo de oro** 18 kts. sellada, collar de oro 18 kts. haciendo juego. Su valor $ 400.- Rebajado, a..... $ 249.50

1035

1035 - Gran actualidad, aros **todos de oro** 18 kts., sellado, con piedra Aguamarina reconstituida. Su valor $ 350.- Rebajados a .... $ 219.50

1063

1063 - Finos aros **todos de oro** 18 kts. sellados, con piedra Rosa de Francia reconstituida. Su valor $ 550.- Rebajados a $ 376.50

4399

4399 - Delicado reloj para dama, enchapado en oro garantido y sellado, antimagnético, máquina ancora 15 rubíes sellados, fondo de acero inoxidable, vidrio óptico. Certificamos buena marcha y el enchapado por 10 años. Malla doré a juego en oro 18 kts. Valor $ 750.- Rebajado a $ 549.50

Casa GOLD

RELOJERIA - JOYERIA - FANTASIA

DIAGONAL NORTE 612 casi esq. FLORIDA

CARTELERA PUBLICITARIA IMPULSADA EN "CONVOY" CON MAS DE UN MILLON DE EJEMPLARES MEDIANTE LOS ROTOGRABADOS DE "LA PRENSA" - "DEMOCRACIA"

SUPER

Tapado de Castoret (zorro rosado alargado) Super Blue G-3, a $ 950. Sacones desde ..... $ 650

SIN NINGUN ANTICIPO!

LIQUIDACION DE TAPADOS DE PIELES

SUPER BLUE GARANTIA 3 AÑOS a CREDITO

POR SOLO $50 MENSUALES Y 30 CUOTAS a SOLA FIRMA

PELETERIAS Blue Ediciones exclusivas

OTRAS ASOMBROSAS OFERTAS!

Tapados de ASTRAKAN "Super Blue G-3" desde $ 4750 Sacones 3/4 desde $ 1.450

Tapados de KARAKUL (cabritas) "Super Blue G-3", desde $ 550; sacones desde $ 330

Tapados de VISSONET (vizcacha) "Super Blue G-3", desde $ 250

NO CONFUNDIR! Solo vendemos pieles todo el año

PASTEUR 310 - SUIPACHA 1051

Casi esq. Sarmiento Casi esq. Santa Fé

GARANTIZAMOS POR 3 AÑOS POR ESCRITO NUESTRAS PIELES

NUEVA ESTUFA DE LUJO "GRAN BONECO"

CUERPO ENCOZADO Y ESMALTADO - FACIL MANEJO MAYOR CALOR - SIN HUMO NI OLOR - SIN PRESION TANQUE DE BRONCE - ESMERADA TERMINACION

INDUSTRIA ARGENTINA

ESTUFA "GRAN BONECO"

GRAN PODER CALORIFICO SIN HUMO NI OLOR A MECHA Y SIN PRESION TANQUE DE BRONCE CUERPO ENLOZADO ELEGANTE PRESENTACION

CALENTADOR "GRAN BONECO"

SEGURO, RAPIDO, SIN INCONVENIENTES. A MECHA, SIN PRESION, GRAN PODER CALORIFICO TIPO ECONOMICO CON TANQUE ESMALTADO A FUEGO INALTERABLE O AL MISMO CON TANQUE DE BRONCE

EN LAS CASAS DEL RAMO DE TODO EL PAIS

POR MAYOR ALMEIRA 477 - SAN MARTIN

F.C.N.G.B.M. - Prov. de Bs. As.

CUNA "DE CARO"

ES SILLON · ES DIVAN · ES CAMA

ES PARA TODA LA VIDA!

ES MUY FACIL DE TRANSFORMAR Y ALARGAR

(1) - He aquí la cuna convertida en un sillón, que extendido (2) se transforma en un diván, el que a su vez prolongado (3) resulta una espléndida cama!

Puede quedar con baranda protectora

SOLICITE FOLLETO

DE CARO Hnos.

CENTENERA 151

CASI esq. RIVADAVIA 5400

T. E. 60-8157 - Bs. As.

4 30 a. Ex SUBTE Ic. JUNTA

OFERTAS REALES Y CONCRETAS

COLCHON a RESORTES con LANA argentina y resortes de acero, cotín floreado o rayado, ideal invierno y verano. En 2 ½ plazas, ancho 120 m. Gran oferta **$ 395.-** De 1 plaza metro 0.70 de ancho a solo **$ 230.-** Embalaje GRATIS

DIVAN para 2 plazas **"LAS HERMANITAS" SEÑORIAL**, diversidad de modelos, con un colchón a resorte colchas con almohadones en tela floreada o raya da a **$ 1395**

Abierto queda parejo

Estancia LOS ARRIEROS

ENTRE RIOS 1224 - T. E. 26-3233 - Bs. As.

ESTA CASA NO TIENE SUCURSALES

CON MENOS CAFE...

...SALE MAS CAFE!

CON LA CAFETERA "EXPRESS"

"VOLTURNO"

ETERNA! Está construída en aluminio extra reforzado.

EFICAZ! Su sistema a presión da un café más aromático en menor tiempo!

ECONOMICA! Ahorra tiempo, combustible y rinde más con menos café.

Para 6 tazas	**$ 135.-**
Para 9 tazas	**$ 185.-**
Para 12 tazas	**$ 240.-**

"U FORMA ADECUADA PERMITE SERVIR DIRECTAMENTE

EN TODAS LAS CASAS DEL RAMO

FABRICANTE

PERU 571 - T. E. 750-0210

CASEROS - FCNGSM - Prov. Bs. As.

de Gran Actualidad

CONVOY 66 "A" - *Publicaciones que aparecen entre el 28 de Junio y el 4 de Julio de 1955*

ESPECTACULAR

REALIZACION!

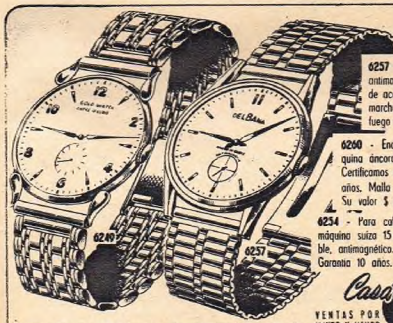

6249 - Reloj **toda de oro** 18 kts. máquina áncora 17 rubíes sellados, malla doré a fuego en oro 18 kts. Garantía 10 años. Su valor $ 950.- Rebaja **$ 779.50**

6257 - Reloj enchapado en oro garantido y sellado, antimagnético, máquina áncora 15 rubíes sellados, fondo de acero inoxidable, antimagnético. Certificamos su buena marcha y el enchapado por 10 años. Malla doré a fuego en oro 18 kts. Su valor $ 870.- Rebaja **$ 624.90**

6260 - Enchapado en oro garantido y sellado, máquina áncora 17 rubíes sellados, fondo de acero inox. Certificamos su buena marcha y el enchapado en 10 años. Malla doré a fuego en oro 18 kts. Su valor $ 650.- Rebajado a ..... **$ 479.50**

6254 - Para caballero, doré a fuego en oro 18 kts. máquina suiza 15 rubíes sellados, fondo acero inoxidable, antimagnético. Malla doré a fuego en oro 18 kts. Garantía 10 años. Su valor $ 590.- Rebaja **$ 374.50**

Casa GOLD

VENTAS POR MAYOR Y MENOR

RELOJERIA - JOYERIA - FANTASIA

DIAGONAL NORTE 612 casi esq. FLORIDA

Interior: Enviamos en el día contra giro a bono postal a nombre de **Leopoldo Gold.** La mercadería hasta que llega a manos del cliente viaja por cuenta y riesgo de Casa Gold, con la ventaja para Ud. del Franqueo sin Cargo. Son atenciones de **Casa Gold.**

"NOTICIAS GRAFICAS" Y LAS REVISTAS "EL HOGAR" - "MUNDO ARGENTINO" - "MUNDO DEPORTIVO" - "MUNDO RADIAL" Y "MUNDO INFANTIL"

CALEFONES A ALCOHOL

EMEGE

CON RADIADOR

GARANTIZADOS

AGUA CALIENTE EN 20 SEGUNDOS

EN TODAS LAS CASAS DEL RAMO

PRACTICOS - SEGUROS - ENLOZADOS EN COLORES

Tres modelos, una sola calidad: LA MEJOR!

ESTABLECIMIENTO METALURGICO **"EMEGE"** ESPINOSA 877 - T. E. 43-3555 - Bs. As.

Consagrado!

DE COLOCACION RAPIDA Y SENCILLA

GASIFICACION PERFECTA

ECONOMICO

DURADERO

RENDIDOR

QUEMADOR CESAR M.R.

SOLICITELO A SU PROVEEDOR

FABRICANTE - DISTRIBUIDOR

RICARDO C. PRADA

OBISPO SAN ALBERTO 2840

T. E. 53-4619

CASILLA CORREO 2650 - Bs. As.

50 AÑOS DE MAGISTERIO

Por F. A. Bizzarro

EL deporte argentino tiene una permanente deuda de gratitud para con el maestro don Herminio Eccheri. El solo hecho de cumplir cincuenta años dedicados en forma incontinuada, sin desmayos ni claudicaciones, al maravilloso apostolado de la enseñanza de las distintas manifestaciones de la cultura física, en este caso la gimnasia y la esgrima, serían de por sí motivos más que suficientes para acordarle un título honorífico para ubicarlo entre los hombres preclaros que más han bregado por cimentar el esplendor del deporte en nuestra patria. Mas no es sólo por su labor docente que lo hace acreedor al reconocimiento, admiración y estima de todos los argentinos, sino por la grandeza de su alma, la nobleza de su espíritu y su innegable altruísmo. Todas esas espléndidas virtudes son las que confieren a la diminuta figura de este insigne profesor proyecciones gigantescas, cuyas exactas dimensiones sólo podrían ser medidas en su verdadero alcance, toda vez que se logre establecer el hondo contenido espiritual, técnico y patriótico, que encierra el material que ofrece este infatigable adalid, y que ha sido producto de su dedicación sostenida al margen de sus obligaciones profesionales, es decir, desprovista de toda retribución. Forjado en la fragua de donde han surgido los auténticos misioneros del deporte, don Herminio Eccheri ha consagrado la mayor parte de su preciosa existencia en esparcir su simiente creadora en esos surcos de tierra fértil tan concordantes con las extraordinarias condiciones naturales de los hijos de esta prodigiosa tierra, de las que germinan con fuerza arrolladora sus tallos, al solo lograr identificarse con su fuente creadora. Su espíritu inquieto y emprendedor no sólo lo llevó a transmitir sus conocimientos con basamentos técnicos de la gimnasia y la esgrima, sino que lo instaron a perfeccionar los métodos, y crear, en beneficio de sus discípulos, y los cultores de la esgrima, en especial, utensilios de trabajo, para ser más cómodo y práctico el manejo de los mismos. Los trabajos concretos realizados en empuñaduras de florete y espada, terminados hace una década, después de cuarenta años de ininterrumpida labor, testimonian la fortaleza de su fe en un ideal; anhelo de superación en arte y acen-

(Continúa en la pág. 54)

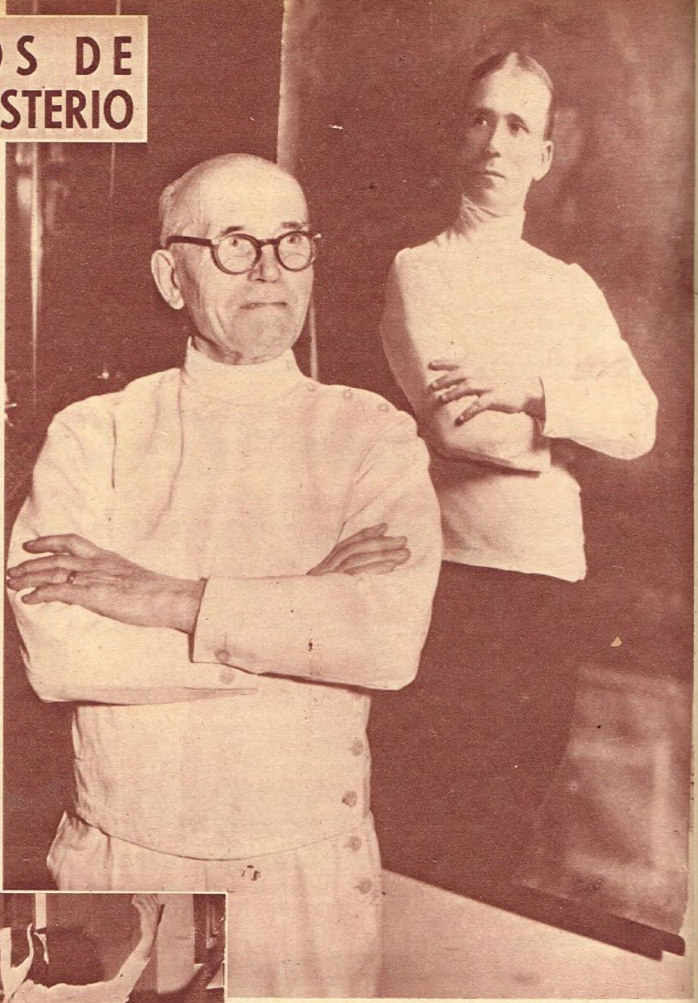

El ayer y el hoy de don Herminio Eccheri, el gran maestro de esgrima, que cumple en estos momentos 50 años de magisterio al servicio del deporte argentino. Creador de empuñaduras y didacta, su vida fué ejemplar.

Casi todos los días concurren a su pequeña y evocadora sala de armas destacadas figuras de la esgrima, quienes reciben clases del profesor.

TRANSPORTE FLUVIAL

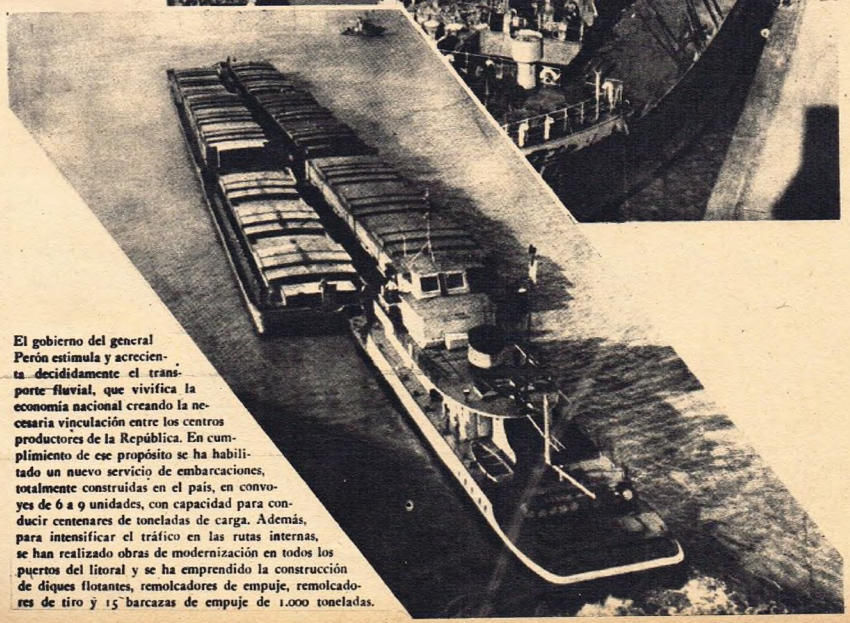

El gobierno del general Perón estimula y acrecienta decididamente el transporte fluvial, que vivifica la economía nacional creando la necesaria vinculación entre los centros productores de la República. En cumplimiento de ese propósito se ha habilitado un nuevo servicio de embarcaciones, totalmente construidas en el país, en convoyes de 6 a 9 unidades, con capacidad para conducir centenares de toneladas de carga. Además, para intensificar el tráfico en las rutas internas, se han realizado obras de modernización en todos los puertos del litoral y se ha emprendido la construcción de diques flotantes, remolcadores de empuje, remolcadores de tiro y 15 barcazas de empuje de 1.000 toneladas.

He aquí un verdadero arsenal de armas cuyas empuñaduras son obra exclusiva del gran maestro, al que vemos junto a su hijo y nieta.

drado amor por nuestro país. Porque, como ha dicho con toda propiedad un juicioso colega amigo: "en Eccheri se arraigó la convicción de que nunca tendríamos esgrima argentina hasta tanto el arma no naciera en nuestra tierra". Y para crearla y perfeccionarla se impuso férrea disciplina. Toda su vida ha sido así, volcada por entero al estudio de nuevos métodos, nuevas orientaciones, para el progreso de la educación física y de la enseñanza de la esgrima, que ha sido él, amor de sus amores, y a la que no sólo ha propendido en su difusión con numerosas publicaciones, sino que también con la invención de implementos que han mejorado y ha amoldado a nuestras manos el uso de las armas. Todo el material expuesto por don Herminio Eccheri, nos habla y convence al más incrédulo de que está saturado de contenido patriótico. Es, en síntesis, la documentación de una labor desinteresada y nunca explotada en sentido alguno. El beneficio de este cúmulo de trabajos ha quedado absorbido por nuestra tierra, que lo ha visto nacer y consolidarse quedando para su autor, a falta de otras recompensas, la satisfacción de haber gastado una vida entera al servicio de un ideal. La labor realizada por este gran pionero de nuestro deporte, absolutamente toda, ha nacido en nuestra tierra, ha crecido en nuestras pedanas, se ha perfeccionado en nuestro clima. Consagrada ya en el Viejo Mundo, espera su refirmación en nuestra patria. En realidad, hasta ahora, todo este compendio de realidades hermosas, que nos ha hecho conocer el gran maestro de esgrima, si bien han sido divulgadas en oportunidades, parecen ser ignoradas por las autoridades deportivas, que tienen el deber de estudiarlas, aprovecharlas y difundirlas. Es una innegable necesidad para nuestra esgrima el encarar esta obra con seriedad y urgencia, puesto que este incansable luchador se nos va. Dentro de tres o cuatro meses, Eccheri partirá para su dulce tierra natal, su Milán querida, que aún conserva con cariño en un rincón de su corazón, y se llevará todo su trabajo, por así habérselo solicitado las autoridades deportivas italianas, que tienen vivo deseo de apreciar la verdadera magnitud de su creación. Sin embargo, entiende este gran profesor que su obra corresponde a su patria grande, la Argentina, para cuyos hijos elaboró esos trabajos, los cuales aspira, antes de viajar, ponerlos a disposición del primer mandatario de la Nación, general Juan Perón, quien como hombre experimentado en los deportes y gran esgrimista tendrá oportunidad de apreciarlo en todo su verdadero alcance.

Quisiéramos proyectar en esta nota la inmensa tarea desarrollada por este egregio maestro en beneficio de nuestro deporte, al celebrarse en estos momentos su boda de oro con la esgrima argentina, mas la tiranía del espacio nos lo impide.

Entendemos que don Herminio, como cariñosamente lo llamamos, merece eso y mucho más. Seguimos, pues, quedando en deuda con él. Sintetizando, daremos a conocer sus datos biográficos y, brevemente también, su rica trayectoria en nuestra patria.

Don Herminio Eccheri nació en Milán, Italia, el 15 de octubre de 1875. Cursó sus estudios en la Escuela Magistral de Roma, de donde egresó con el título de maestro de esgrima. Por el año 1904, previo a su viaje a la Argentina, intervino en el campeonato de Italia, clasificándose 5º en florete, pero pasando a militar en primera división de esa arma y sable. En mayo de 1905, pletórico de vida y con gran bagaje de ilusiones, arriba a nuestro suelo y pronto fueron requeridos sus servicios por el club Ciclístico Italiano, hoy club Italiano, y que en aquel entonces estaba ubicado en la Recoleta. Durante tres años impartió sus enseñanzas en la entidad del parque Lezica, hasta que el 17 de enero de 1908 pasó a militar al club Gimnasia Esgrima de La Plata, hoy de Ciudad Eva Perón, donde realizó una obra de proyecciones gigantescas en favor de la niñez y la juventud. Tuvo ella su verdadera apoteosis cuando en 1910, con motivo de las fiestas del Centenario, preparó los actos conmemorativos presentando en la Sociedad Sportiva Argentina 2.000 escolares, pertenecientes a los que se le dominó "batallones platenses", con su correspondiente banda de música. Tomaron parte en el concurso nacional escolar de gimnasia en el que intervinieron seis mil pibes llegados de toda la República.

Se adjudicaron los platenses dos primeros premios sobre un total de cuatro. La fiesta fué presenciada por el presidente de la República, Figueroa Alcorta; y la Infanta Isabel, que era nuestra huésped. El profesor obtuvo como único estímulo el Gran Premio de Honor. En 1911 acordósele carta

Corresponde el turno a la excelente tiradora de primera, señorita Esther Romano su clase con el distinguido profesor, quien presta tanta preferencia a los valores consagrados como a los recién iniciados en este arte.

Por Angle

Aquí lo tenemos a Rolando Pique, sonriente, luciendo en la solapa de su saco el distintivo de Fadep, rodeado de niños, a quienes explica con lujo de detalles los encantos de la pesca deportiva.

HABLEMOS DE PESCA

ROLANDO Pique, para sus millares de amigos en el espacio, acaba de cumplir tres años en la dirección del programa radiofónico cuyo título, hacemos nuestro esta semana, en homenaje a su admirable labor. Más de ciento cincuenta audiciones, no es cola de mojarra. Organizarlas, escribirlas y transportarlas al aire, con un interés creciente, es tarea tan difícil como plena de responsabilidad. Elogiar aquí a Rolando Pique, donde tanto se le quiere, hace que nos ruboricemos por pudor, por comprendernos las generales de la ley, diría Perico Segura, y por espíritu de cuerpo. Es por todo eso que desviamos la atención hacia García, Alicia Lara y los mismos muchachos de la cabina de control, sin olvidar a Monla ni a nadie, unidos todos bajo la absorbente simpatía que irradia Rolando Pique. Pero quien merece un párrafo es José María Guitar. Comenzó por tomar la audición como un programa más en sus actividades publicitarias y se terminó por enrolar en las filas de los deportistas de la pesca. Guitar no se limita a pescar, que por otra parte lo hace muy bien, sino que hasta ha aceptado ser el vicepresidente del Club Santa Teresita.

La generosidad de la audición "Hablemos de Pesca" beneficia, antes que a nadie, a Fadep, que en la media hora de los jueves tiene un espacio para llevar por todas partes los mensajes de la labor de los directores de Fadep. Y lo hace en la voz del consejero Miguel Caffarena, para quien tampoco hubo inclemencias de tiempo. Con su "chinchorro" llegó siempre a hora para leer los boletines de la Fedración.

No pasa viajero por Buenos Aires que de una u otra manera esté vinculado con la pesca, sin que se haga presente en el programa. El micrófono está abierto siempre y de él, en Fadep, se dispone como un bien propio. Y más todavía: cuando los pescadores hablan por allí de sus conquistas, de sus voceros o de sus pesquerías, incluyen a la audición diciendo: "también tenemos media hora en Radio Rivadavia". Nadie puede enojarse de que así se expresen deportistas y dirigentes, sino vanagloriarse; es la consecuencia de un bien ganado prestigio que, como en el carro del vencedor, todos sueñan con que estuvieron en él y terminan por creerlo.

Tres años hablando de pesca, amigos míos, es un acontecimiento que merece ser celebrado. Y de la forma más sencilla: que lleguen a Rolando Pique las expresiones de estímulo de sus oyentes, para que redoble sus esfuerzos por seguir superando —si cabe—, el extraordinario programa. A través de su pluma de periodista, escritor y poeta, todos los temas tienen el tono encantador de las charlas en el muelle, mientras se aguarda el pique. La divulgación científica, las alternativas de una excursión, la anécdota, en fin, todo el mundo de los pescadores, con su candor de hombres, mujeres y niños buenos, en un programa que honra al deporte nacional.

Con su voz más emocionada, Angle saluda a todos sus amigos de "Hablemos de Pesca" y les insta a proseguir su admirable labor; interpreta así a millares de deportistas que, por empatillar un anzuelo, no escriben las líneas que Rolando Pique se merece. ◆

MILO

REFUERZA el equipo

Para ayudar a la mejor nutrición de los niños, jóvenes o adultos, nada mejor que MILO, un alimento de sabor delicioso, rico en vitaminas, calcio, hierro y fosfatos. MILO repara las fuerzas de los deportistas y es fácil de preparar: basta agregar unas cucharaditas a un vaso de agua o leche.

MILO

ALIMENTO VITAMINADO

Un producto **NESTLE**

Arg. 11185

¡Grandes premios!

Escuche el programa **"LAS 3 PREGUNTAS MILO"**, martes y jueves a las 19.5, por RADIO SPLENDID. ¡Hay grandes premios para usted! En cada audición se formularán a los oyentes 3 preguntas, cuya contestación correcta debe escribirse en este cupón. Una vez llenado, envíelo a **"NESTLE, Concurso MILO", Santa Fe 1126, Buenos Aires.**

Respuesta N° 1.....

Respuesta N° 2.....

Respuesta N° 3.....

Escriba claramente su nombre y dirección:.....

Prod. Reg. en el Minist. de Asist. Social y S. Pública de la Nación bajo Certif. N° 14.369

MILO NESTLE MILO NESTLE MILO NESTLE MILO

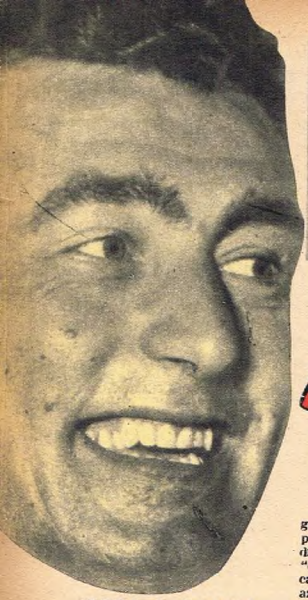

EL "TRIGON"

En tiempos de los antiguos romanos ya existía la pelota como implemento para prácticas gimnásticas o deportivas. Ya con una pelota llena de aire saltaban y se la disputaban con las manos, en algo bastante parecido a lo que pudiera ser el básquetbol, pero sin basquet.

Pero lo que más arrastre tenía era el "trigón", que se jugaba con pelotas de colores entre tres personas y que aún se juega en aldeas de España e Italia con toda la pureza de sus reglas iniciales. Se trata de lanzar con una mano una pelota y recoger con la otra la que tira un adversario a toda velocidad. Se procura en el juego de pescar desprevenido al contrincante.

Miguitas PARA EL HINCHA

Por Un Cronista Cualquiera

TOME Y TRAIGA

Luis Bobet ganó el trofeo Edmundo Gentil, de Francia, que se otorga anualmente al mejor ciclista. Por otra parte, Bobet fué condenado a pagar 20.000 francos a un ciclista, al que tropelló con su automóvil.

DENOMINACIONES

Al arco de fútbol en España lo llaman "marco".

UNICO

Eddie Arcaro es el único jockey en servicio activo que ha ganado dos veces la triple corona del turf norteamericano. Kentucky, Preakness y Belmont Park. Para alcanzar tal honor corrió en 1941 a Whirlaway y en 1948 al formidable Citation.

DIABLOS

Si Independiente hubiera seguido usando la camiseta de los primeros tiempos, no se les podría llamar a sus componentes "diablos rojos", porque aquella camiseta era blanca con escudo azul sobre el pecho.

EGIPCIOS

Seis nadadores egipcios cruzaron el canal de la Mancha el 6 de septiembre de 1949 en relevos de posta en 11 horas y 11 minutos superando la marca francesa de 11 años antes, de 12 horas 35 minutos.

PLATEAS

Mil quinientas plateas tiene el estadio del club Belgrano, de Córdoba.

GOLF

Según el último cálculo de un desocupado norteamericano, compruébase que una pelota de golf bien golpeada puede salir disparada a una velocidad de 190 kilómetros por hora.

CATEGORIA

La categoría mosca, en boxeo, se creó en 1910 con un peso tope de 108 libras (48ks. 988), pero por sugestiones norteamericanas se la llevó luego a 112 libras (50ks. 802).

NOMBRE

Desde el 29 de febrero de 1944 se le denominó al ping-pong: tenis de mesa. En sus comienzos se le había llamado "tenis de salón" y "tenis bajo techo".

SIDECARS

En 1912 se hizo en nuestro país la primera carrea con motosidecars.

LUCHA

La Asociación Cristiana de Jóvenes, Gimnasia y Esgrima, Sportivo Barracas y Deportivo Español, fundaron la Federación Argentina de Lucha Grecorromana y Libre, el 2 de enero de 1928.

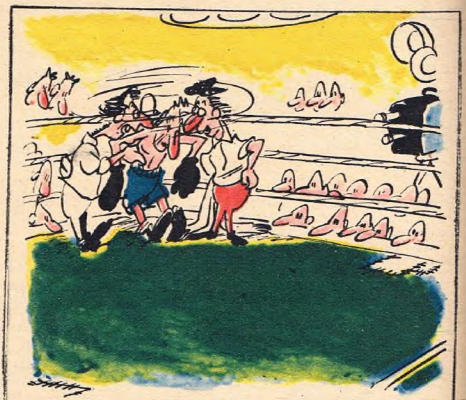

—Che, no pongas esa cara. Tené en cuenta que están televisando la pelea.

TRES PUNTEROS EN HOCKEY FEMENINO

Por Raúl Canizaro

Por dos goles a cero Hurling derrotó a Quilmes. Con este resultado, el ganador pasa a encabezar la tabla de posiciones de primera categoría.

LOS resultados de la segunda fecha de la rueda de revanchas de la categoría damas de primera división tuvieron la virtud de colocar a tres equipos al tope de la tabla de posiciones. Son ellos Suri, Hurling y Arrows, quienes totalizan 13 puntos cada uno, pero Arrows tiene a su favor el haber disputado una fecha menos.

El equipo de Quilmes, que se mantenía puntero, perdió esa situación de privilegio al caer derrotado frente a Hurling por 2 a 0, a quien había derrotado en la primera rueda por el mismo resultado.

Suri, que empató en dos goles con Esso, no pudo repetir el score de la primera rueda en la que se había impuesto por 4 a 0. Esso, por su parte, ha manifestado una gran reacción en las últimas fechas, que lo han colocado en situación de privilegio a dos puntos de los punteros.

Por su parte Arrows, tercero en discordia, consiguió imponerse a Y.P.F. por 3 a 1, equipo éste que se mantiene último en la tabla y alejado considerablemente de su predecesor, S.I.C., quien le lleva 5 puntos. En los restantes encuentros, C. A. S. I. logró derrotar a Lomas por 4 a 0 y S.I.C. a Belgrano por 3 a 1.

En la categoría de caballeros de primera división se cumplió la primera fecha de la rueda de revanchas. Hurling, que se mantenía puntero, sigue manteniendo esa posición merced al triunfo logrado a expensas de Junín, a quien se impuso por cifras categóricas: 6 a 0, reeditando el resultado de la primera rueda, en la que también logró imponerse, pero esa vez por 1 a 0.

San Fernando sigue siendo la escolta inmediata del puntero, de quien se encuentra a un solo punto, pero con un partido a resolución, debido a su victoria por la mínima diferencia sobre San Martín, a quien venció por 2 a 1.

En cuanto Banco Provincia, que compartía con San Fernando la segunda colocación en la tabla de posiciones, vió disminuída un poco su situación al haber empatado con Quilmes en 3 goles, resultado que se registrara también en la primera rueda, pero en aquella oportunidad en 0 tantos.

Completó la jornada el match que tuvo por protagonistas a Círculo Universitario de Quilmes y Esso, en el que logró imponerse el primero de los nombrados por 1 a 0.

Cabe destacar que los partidos que debieron disputarse el sábado y domingo próximo pasado, y que fueron suspendidos en su oportunidad, siguiendo una norma dictada por la Federación Amateur Argentina de Hockey, se disputarán a la finalización del campeonato. ◆

A duro trafín fué sometida la defensa de Belgrano en el match que perdió contra S. I. C. y que sirvió al ganador para alejarse de las últimas posiciones.

TABLA DE POSICIONES

1a. DIVISION CABALLEROS

CLUBES	J.	G.	E.	P.	Ps.
Hurling	8	6	1	1	13
S. Fernando	7	5	2	—	12
Bco. Provincia	8	4	3	1	11
Mitre	5	4	1	—	9
Quilmes	7	2	2	3	6
Universitario	8	3	—	5	6
Esso	8	1	2	5	4
Junín	8	1	1	6	3
San Martín	7	—	1	6	1

1a. DIVISION DAMAS

CLUBES	J.	G.	E.	P.	Ps.
Arrows	9	6	1	2	13
Hurling	10	6	1	3	13
Suri	10	5	3	2	13
Quilmes	10	5	2	3	12
Esso	10	4	3	3	11
Lomas	9	4	1	4	9
Belgrano	9	3	2	4	8
C. A. S. I.	9	3	2	4	8
S. I. C.	9	2	2	5	6
Y. P. F.	9	0	1	8	1

PROTEJA SU SALUD
DE FUMADOR!..

SATISFAGA MAS el grato placer de fumar pero, PREVENGASE!..

Fume con el binomio CRISOL, la boquilla más perfecta con el filtro antinicotínico que absorbe y retiene la mayor parte de la nicotina y otras impurezas del tabaco.

UNICAS Y EFECTIVOS de extraordinarios resultados y VERDADEROS ALIADOS DEL FUMADOR.

FUME CON BOQUILLA Y FILTROS
Crisol
EL BINOMIO DE CONFIANZA

ALBERTO MARINO
en "Noches de Tango"
Miércoles y Domingos 21.35 a 22 hs.
L. R. 4 Radio Splendid

Duilio Biganzoli y Nicolás Greggi protagonizaron los embalajes más reñidos y emocionantes de la jornada. Como este que registra la nota, codo a codo y rueda a rueda, se produjeron no menos de siete durante el desarrollo.

He aquí un cambio perfecto, efectuado por la pareja que luego resultó vencedora: Duilio Biganzoli y Raúl González. La actuación de los mismos fué excelente, acreditándose una victoria sumamente valiosa y merecida.

AMERICANA DE ESCASO BRILLO

Por V. H. D'Angelo

AUN a riesgo de resultar excesivamente fatigosos, hemos de volver, obligadamente, sobre el tema: la falta de programación de carreras durante el año está resultando tan perjudicial, que, de continuar así, se producirá un estacionamiento tal en nuestro ciclismo, que, luego, costará muchísimo salir de él. Al hablar oportunamente de la temporada de carretera, señalamos que la misma había sido extremadamente floja, no pudiendo los hombres por esa circunstancia mostrar su real capacidad; ahora, en plena temporada de pista, el problema subsiste, y es poco probable que en estos dos meses que restan para los campeonatos argentinos la misma pueda estabilizarse, por más que algunas instituciones se afanen en programar algunas carreras sin mucha trascendencia. Los corredores, en la actualidad, evidencian absoluta falta de estado; las causas las conocemos y hasta se justifican, pero de todos modos, apena ver cómo especialistas de prestigio ceden en su esfuerzo cuando la acción se torna intensa. El sábado anterior, sin ir más lejos, se cumplió en el velódromo Presidente Perón la prueba de dos horas a la americana que organizaba el Club Estudiantes Solís de Tigre. Por sus antecedentes, la totalidad de las parejas inscriptas —once en total— prometían un espectáculo de gran calidad, pero todo, digámoslo sinceramente, no pasó de promesa. En cuanto tres o cuatro de los equipos comenzaron a forzar la marcha, se vió ceder a los demás por su manifiesta falta de pista y las caídas empezaron a hacerse frecuentes. El espectáculo entonces perdió calidad. Pese al esfuerzo de unos pocos que, empeñados en brindar una acción brillante, buscaron insistentemente romper la marcha, obligando con ello a las lógicas persecuciones. Mas todo no salió de eso, y lo que pudo ser una exhibición de jerarquía, se redujo a una lucha de escaso interés.

No quita lo expuesto que quienes hayan permanecido en la pista mostraran algunas virtudes. En este sentido, debe señalarse en primer término a Duilio Biganzoli, cuya superioridad sobre el resto —particularmente quedaron seis parejas— fué tan notable, que toda la atracción de la disputa se circunscribió prácticamente a su marcha, especialmente por la habilidad mostrada en los embalajes intermedios —uno cada quince minutos—, tanta, que en los siete que intervino salió airoso, no obstante tener siempre como principal oponente a Nicolás Greggi.

Bien complementado aquél por Raúl González, esa ventaja en puntos lograda en los sprints les significó la victoria cómoda y, sin ninguna duda, merecida.

En segundo lugar se ubicó el equipo que integraron el ya citado Nicolás Greggi y Víctor Oscar Ubaltón, fuertes y ágiles los dos y, sobre todo, tenaces en la persecución. Justamente a esto se debió que ninguno de los binomios que terminó la carrera, consiguiera sacar una sola vuelta de ventaja, ya que si bien es cierto en alguna oportunidad pareció que hasta tres equipos iban a concretar sus propósitos, la indecisión expuesta en los tramos decisivos dió por tierra con los mismos.

Siguiendo con la clasificación, debemos mencionar el tercer puesto que correspondió a Narciso Bosch y Enrique De Luca, por cuanto para hacerse acreedores a él debieron luchar con tenacidad en la última hora, para desplazar a otro conjunto fuerte: Héctor

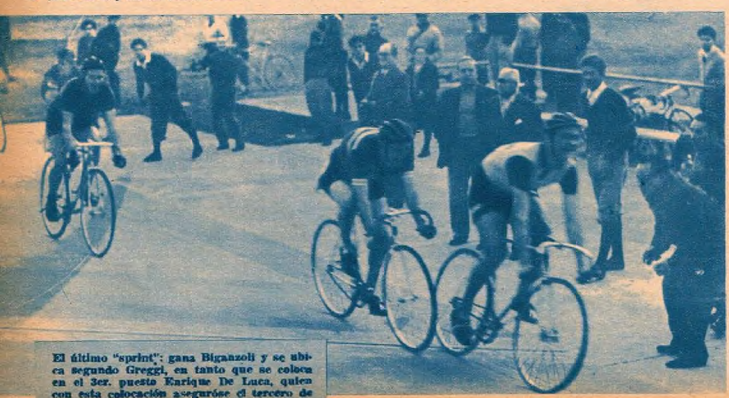

El último "sprint": gana Biganzoli y se ubica segundo Greggi, en tanto que se colocan en el 3er. puesto Enrique De Luca, quien con esta colocación asegurose el tercero de la clasificación, junto con Narciso Bosch.

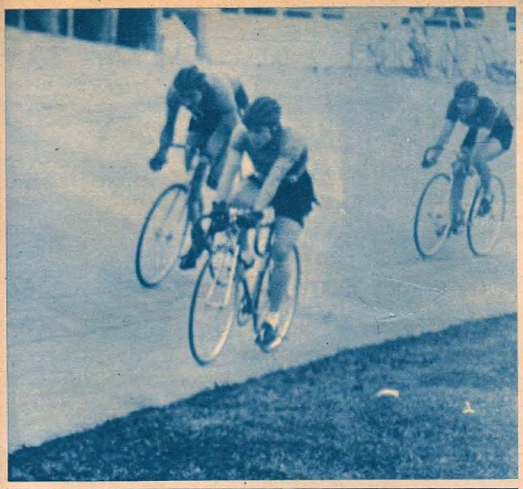

Nicolás Greggi acaba de dar el cambio a su compañero Víctor Oscar Ubalton. También se distinguió esta pareja por la buena preparación que mostraron, correspondiéndoles, finalmente, el segundo lugar en la clasificación.

Anido y Oscar Catalán, quienes finalmente se ubicaron quintos al ser también superados por Domingo Borello y Jorge Cuzcueta, éstos, tras recuperar una vuelta que habían perdido en los momentos en que la lucha se había hecho muy intensa.

Como complemento se disputó una prueba para elementos de tercera y cuarta categoría, individual sobre 30 vueltas con embalajes intermedios, en la que se impuso el corredor Héctor Hassam. ◆

CLASIFICACION GENERAL

AMERICANA

1º	Duilio Biganzoli – Raúl González	35 puntos
2º	Nicolás Greggi – Víctor Oscar Ubalton	19 "
3º	Narciso Bosch – Enrique De Luca	14 "
4º	Domingo Borello – Jorge Cuzcueta	8 "
5º	Héctor Anido – Oscar Catalán	6 "
6º	Victorio Martínez – Héctor Forest	2 "

El promedio de marcha fué de 39 km. por hora.

TERCERA Y CUARTA

1º	Héctor Hassam	10 puntos
2º	Wilfredo Tschentscher	7 "
3º	Francisco García	3 "
4º	Jorge Blanco	2 "

en todo triunfo automovilístico hay 2 valores indiscutidos

El Volante ... y el MECANICO

Capaz de resolver cualquier falla del motor al instante

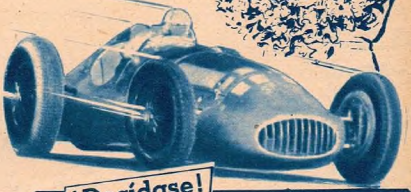

¡Decídase!

Ud. Puede ser un Experto Técnico en Motores

siguiendo los cursos de Instituto Americano de Motores (personales o por correspondencia) que tratan la práctica en forma perfecta y completa, respondiendo a la MODERNA TECNICA para ser un TECNICO MECANICO PERFECTO

ENSEÑANZA EN CLASE O POR CORRESPONDENCIA

¡GRATIS!

RECIBIRA UD. ESTE VALIOSO JUEGO DE HERRAMIENTAS

y todo el material indispensable para hacer la práctica profesional, quedando todo de su propiedad, junto con las valiosas lecciones enviadas.

INSTITUTO AMERICANO DE MOTORES

SANCHEZ DE BUSTAMANTE 877 - Bs. AIRES - (Rep. Arg.)

FILIAL EN EL URUGUAY – SAN JOSE 1013 – MONTEVIDEO

MANDE HOY ESTE CUPON

Ruegole quiera remitirme a vuelta de correo, GRATIS Y SIN COMPROMISO ALGUNO DE MI PARTE, su folleto "Un consejo que puede significar su porvenir"

NOMBRE Y APELLIDO _____

CALLE _____ N.º _____

LOCALIDAD _____ PROV. _____ F. C. _____

M. D. 39-6-55

Buen triunfo de Floresta en la Copa Independiente

Por Dante Nodari

AL superar la representación del Club Temperley por 30 a 21, en el partido desquite, el binomio de Floresta se adjudicó el undécimo Torneo de pelota a paleta, que por la disputa de la Copa Amadeo y Miguel Larralde organiza anualmente el Club Independiente. Roberto Novoa, delantero de amplios recursos e infatigable andar, y Jaime J. Díaz, excelente zaguero, que ignorando su zurda se las arregla magníficamente para suplir ese serio handicap, completaron la pareja del ganador, que en un alarde de superación alcanzaron una victoria de real valor. El mérito mayor de esta conquista está representado en el hecho de que Floresta inscribe por primera vez su nombre en el pedestal del trofeo y que además su entusiasta jugador, Jaime J. Díaz, si bien defendiendo distintas divisas, se ha clasificado vencedor en siete oportunidades.

debió vérselas con adversarios de fuste como lo son, sin lugar a dudas, Italiano, al que aventajó por 30 a 22; Comunicaciones "B", al que doblegó por 30 a 23, y los dos decisivos contra Temperley, al que se impuso con relativa facilidad. Buena labor entonces del binomio Novoa-Díaz que ratificaron así sus lucidos desempeños de anteriores torneos. También merecen elogios sus caballerescos oponentes: A. Olive y F. Berdiñas, quienes se comportaron brillantemente.

◆

Bajo el mejor de los auspicios se inició en el Club Liniers el torneo de pelota a paleta, de primera categoría, auspiciado por dicha entidad por la copa que lleva su nombre y que tiene la particularidad de que se desarrolla con ventajas de brazos y no de tantos como se efectúan habitualmente. Si bien ello no es original, en cambio no es habitual presenciar esa clase de concursos, por cuyo motivo no

Cumpliendo lucida actuación, el binomio del Club Floresta, integrado por Roberto Novoa, a la izquierda, y Jaime J. Díaz, se adjudicó el torneo de pelota a paleta de primera categoría, por la Copa Independiente.

Lucida y difícil fué la lucha entre las parejas de Italiano, a la izquierda, y Témperley, subcampeón de la Copa Independiente, las que protagonizaron una de las contiendas del torneo con ventaja del Club Liniers.

Pocos encuentros debió realizar el flamante campeón para obtener el éxito final, pero a excepción del primero que ganó por no presentarse el rival, Obras Sanitarias, puede extrañarse que fuera seguido con gran interés por los aficionados. Al cierre de esta edición se habían cumplido las primeras tres jornadas y a través de las mismas pudimos comprobar lo difícil que significaba para algunas parejas la ventaja, pero de cualquier forma en ello residía el propósito de los organizadores del certamen, que a medida que transcurra resultará más atrayente.

En la primera etapa, Argentino se impuso a Floresta por 30 a 22 y San Lorenzo a Rácing 30 a 26. En la segunda Comunicaciones "B" (A. Olite, con derecha sola y M. Utge, derecha sin revés) ganó a Independiente (P. Ucar y A. Bibiloni) por 30 a 27. Por su parte, Liniers (J. M. Berdiñas 15 tantos con izquierda y 15 con derecha y C. Salvador) derrotó a Arquitectura (P. Ghiorsi y J. Souto) por 30 a 17; G. E. B. A. (H. Thorne, derecha sin revés y saque a la derecha, y J. Navarro) se impuso a Obras (A. Elizalde y P. Rosas) 30 a 16. En la tercera jornada F. C. Oeste batió a G. E. B. A. por 30 a 23; Comunicaciones "A" a Liniers por 30 a 23, e Italiano a Temperley por 30 a 29 ◆

Comunicaciones "A" (Andrade y Ruiz, a la izquierda), dando ventajas se impuso a Liniers (J. M. Berdiñas y C. Salvador), ofreciendo otro de los buenos encuentros del atrayente concurso con ventaja de brazos de Liniers.

Boca, San Lorenzo y los números

COMPLEMENTANDO las evocaciones que en este número hacemos sobre el tradicional encuentro entre Boca Juniors y San Lorenzo de Almagro, insertamos a continuación la estadística completa de los partidos jugados entre ambas primeras divisiones desde 1915 hasta la fecha, se entiende que en certámenes oficiales. En verdad, la tradición de la lucha está guardada, más que por el significado de los guarismos, por la constante puja de "zenelzes" y "gauchos" por establecer cuál de los estilos —tan parejos, en rigor— es superior.

Los números nos revelan que de los 49 partidos jugados en carácter oficial, desde 1915 a 1954 inclusive, San Lorenzo ganó 21, Boca Juniors 16 y hubo 12 empates, correspondiendo al amateurismo 9 triunfos para Boca, dos empates y sólo uno para San Lorenzo. El total de goles indica 104 para Boca y 95 para San Lorenzo, obteniendo en el amateurismo, respectivamente, 30 y 10.

1915			
BOCA	5	SAN LORENZO	0
1916			
BOCA	3	SAN LORENZO	0
1917			
BOCA	3	SAN LORENZO	2
1918			
BOCA	2	SAN LORENZO	0
1919			
BOCA	2	SAN LORENZO	0
1927			
BOCA	2	SAN LORENZO	1
1928			
BOCA	4	SAN LORENZO	1
1929			
BOCA	0	SAN LORENZO	1
BOCA	2	SAN LORENZO	2
BOCA	2	SAN LORENZO	2
BOCA	3	SAN LORENZO	1
1930			
BOCA	2	SAN LORENZO	0
1931			
BOCA	0	SAN LORENZO	2
BOCA	0	SAN LORENZO	0
1932			
BOCA	1	SAN LORENZO	2
BOCA	1	SAN LORENZO	0
1933			
BOCA	2	SAN LORENZO	2
BOCA	0	SAN LORENZO	2
1934			
BOCA	2	SAN LORENZO	2
BOCA	3	SAN LORENZO	5
BOCA	1	SAN LORENZO	2
1935			
BOCA	1	SAN LORENZO	0
BOCA	4	SAN LORENZO	3
1936			
BOCA	1	SAN LORENZO	1
BOCA	2	SAN LORENZO	0
1937			
BOCA	2	SAN LORENZO	4
BOCA	3	SAN LORENZO	1
1938			
BOCA	3	SAN LORENZO	3
BOCA	2	SAN LORENZO	1
1939			
BOCA	2	SAN LORENZO	2
BOCA	0	SAN LORENZO	1
1940			
BOCA	2	SAN LORENZO	2
BOCA	4	SAN LORENZO	1
1941			
BOCA	2	SAN LORENZO	3
BOCA	2	SAN LORENZO	1
1942			
BOCA	2	SAN LORENZO	4
BOCA	0	SAN LORENZO	2
1943			
BOCA	2	SAN LORENZO	5
BOCA	6	SAN LORENZO	4
1944			
BOCA	1	SAN LORENZO	2
BOCA	2	SAN LORENZO	1
1945			
BOCA	1	SAN LORENZO	2
BOCA	2	SAN LORENZO	0
1946			
BOCA	2	SAN LORENZO	1
BOCA	1	SAN LORENZO	0
1947			
BOCA	3	SAN LORENZO	3
BOCA	1	SAN LORENZO	0
1948			
BOCA	1	SAN LORENZO	1
BOCA	0	SAN LORENZO	1
1949			
BOCA	1	SAN LORENZO	4
BOCA	1	SAN LORENZO	1
1950			
BOCA	0	SAN LORENZO	3
BOCA	1	SAN LORENZO	1
1951			
BOCA	1	SAN LORENZO	0
BOCA	0	SAN LORENZO	1
1952			
BOCA	1	SAN LORENZO	2
BOCA	1	SAN LORENZO	2
1953			
BOCA	0	SAN LORENZO	1
BOCA	1	SAN LORENZO	2
1954			
BOCA	2	SAN LORENZO	1
BOCA	1	SAN LORENZO	1

fegas

3 GRANDES PREMIOS EN 1 SOLO

PARA UD.!!

SU GRAN OPORTUNIDAD PARA HACERSE PROPIETARIO DE:

UN SUNTUOSO DEPARTAMENTO PROPIEDAD HORIZONTAL EN SANTA FE Y BULNES - **CAPITAL FEDERAL.**

UN DEPARTAMENTO PROP. HORIZONTAL EN ARENALES, ENTRE COLON Y PTE. PERON (F. al Casino) **MAR DEL PLATA.**

UN AUTOMOVIL MERCURY **MODELO 1955**

2ª GRANDIOSA RIFA

BOCA JUNIORS

EL NUMERO FAVORECIDO SE FORMARA CON EL QUE RESULTE DE LA UNION DE LAS DOS ULTIMAS CIFRAS DEL 1er. PREMIO Y LAS DOS ULTIMAS CIFRAS DEL 2º PREMIO (En ese orden) DE LA LOTERIA DE BENEFICENCIA NACIONAL Y CASINOS DE LA ULTIMA JUGADA DEL MES DE SEPTIEMBRE DE 1955.

SOLO 10.000 NUMEROS $ 500 EL BILLETE

Personalmente o por giro en Alte. Brown 967 ó Av. La Plata 2935

EN VENTA EN: CARIRA: Rivadavia y Castelli - CASA VENEGAS: Rivadavia 4119 - Gral. Hornos 542 - Humberto 1º 2270 - Uspallata 957 - Córdoba 1849 - Paraná 236, 1er. piso - Bmé. Mitre 519, 2º p., esc. 17/18 - Montes de Oca 1089 (B) - Sgo. del Estero 1252 - J. B. Alberdi 1453 - Bazar ANCHEL: Necochea esq. Lamadrid - Bolívar 137, 6º p., of. 42. Iriarte 1902

INTERIOR: SAN FRANCISCO (Córdoba) Agencia FORD - SANTA FE: Mendoza esq. Bustamante - MAR DEL PLATA: Av. Colón 2318 - PERGAMINO: Eva Perón 613.-CORDOBA: A. M. Bas 46

Matreros produjo una performance sensacional

Por Ricardo J. Souza

CON su sensacional victoria por 25 a 6, a expensas de Atalaya, el equipo de Los Matreros tuvo a su cargo la nota más destacada de la octava fecha por el campeonato superior de rugby. De esta manera, el campeón de segunda ha dado un nuevo paso atrás, no sólo en el cuadro de posiciones, sino también en su desempeño técnico. Y conste que esta apreciación no va en desmedro de la actuación de Los Matreros, que cumplió su mejor performance de la temporada, pero Atalaya no estuvo, ni con mucho, a la altura del desempeño que es capaz de ofrecer.

Dos tries de la Asociación Deportiva Francesa contra dos penales de Olivos señalaron la división de honores en uno de los cotejos que atrajo mayor cantidad de público. Estos dos fuertes conjuntos, no ofrecieron el espectáculo técnico que se esperó de ellos, pues se jugó con excesiva cautela, prevaleciendo las defensas sobre los ataques.

Otro acontecimiento saliente se produjo en la cancha de San Isidro Club, donde el equipo local fué vencido por Club Atlético Rosario, constituyendo ésta la primera victoria del conjuno visitante en lo que va del campeonato. Por su parte, Belgrano y Buenos Aires realizaron un agradable cotejo, cuya característica saliente fué la escasa cantidad de infracciones. Indice elocuentemente de ese factor fué la circunstancia de que todos los tantos fueron obtenidos sin el recurso del tiro libre.

El aspecto más parejo de la lucha entre el C.A.S.I. y Pucará lo ofrecieron los forwards. Tanto en el juego suelto como el que muestra esta escena, así como en las formaciones fijas, no hubo diferencia y menos predominio.

LA PROXIMA FECHA

De la novena ronda, a cumplirse el domingo, sobresale el encuentro que sostendrán los conjuntos de Belgrano y Asociación Deportiva Francesa. Damos a continuación el fixture completo de primera división:

Curupaytí v. C. A. San Isidro, en Hurlingham.
Atalaya v. Hindú, en Lomas de San Isidro.
Old Georgian v. Los Matreros, en Quilmes.
San Martín v. Obras Sanitarias, en Sáenz Peña.
C. A. Rosario v. El Bosque, en Rosario.
Olivos v. San Isidro Club, en Juan D. Perón.
Belgrano v. A. D. Francesa, en V. del Pino 3456.
Buenos Aires y Pucará jugarán el sábado en la cancha del Club Atlético San Isidro.

Tras su victoria sobre Pucará, Club Atlético San Isidro ha quedado solo en el puesto de privilegio, favorecido por el empate de la Asociación Deportiva Francesa con Olivos, en tanto que en el último lugar están luchando ahora San Isidro Club, San Martín y Club Atlético Rosario.

Sin un dominio demasiado ostensible del campo adversario, pero mostrando una calidad técnica a todas luces superior, el Club Atlético San Isidro se adjudicó una clara victoria a expensas de Pucará, que sólo señaló buena disposición para el ataque en los primeros minutos del cotejo, para decaer luego y sólo actuar con decisión en la defensa.

Tras aquellos primeros minutos, en que Pucará se insinuó con peligro, el C.A.S.I. armó sus líneas utilizando como recurso más efectivo el ataque. Poco a poco fué convirtiéndose en el dominador de las situaciones, y al promediar la etapa inicial realizó dos movimientos de línea que fueron el anticipo de la apertura del score a su favor. Tan bien llevadas fueron esas jugadas y tan rápidas, que la defensa de Pucará debió apelar a sus mejores recursos para frenar sobre la bandera de uno y otro costado de la cancha dos penetrantes ataques.

Pero entonces, ya no rendían en Pucará los saques de su pack, por cuanto Guillermo Ehrman no estuvo en una tarde feliz, y cuando consiguió movilizar su línea, en ésta fallaron las manos de Trotta y de Palma. Con respecto a este centro tres cuarto, cabe señalar que lo encontramos un tanto apagado con relación al juego brillante a que nos tiene acostumbrados.

Llegamos así a la apertura del score que el C.A.S.I. consiguió por intermedio de Luis Bávio y tras una de las jugadas más lucidas del partido. Varela entró en poder de la pelota al rechazar en forma corta Comas, y recostándose sobre el

En algunos pasajes del partido se actuó con nerviosidad, perdiéndose oportunidades preciosas, que se diluyeron por apresuramiento en rematarlas. Ganó el C.A.S.I. por 8 a 0.

LAS POSICIONES

	J.	G.	E.	P.	Pts.	Tf.	Tc.
Club Atlético San Isidro	8	7	–	1	14	85	36
Asociación Deportiva Francesa	8	6	1	1	13	108	53
Belgrano	8	6	–	2	12	106	53
Olivos	8	5	2	1	12	86	55
Atalaya	8	5	1	2	11	75	45
Buenos Aires	8	4	1	3	9	64	55
Los Matreros	8	3	2	3	8	75	73
Pucará	8	3	1	4	7	83	69
Obras Sanitarias	8	3	1	4	7	61	48
El Bosque	8	3	1	4	7	39	65
Hindú Club	8	3	1	4	7	35	83
Carupaytí	8	2	2	4	6	53	68
Old Georgian	8	2	2	4	6	62	90
San Isidro Club	8	1	1	6	3	51	70
San Martín	8	1	1	6	3	45	93
Club Atlético Rosario	8	1	1	6	3	28	94

touch, efectuó un kick a cross cargando sus fowards en procura de la pelota, que tomó Bavio al fallar un pedido de mark por parte de Pucará. El try fué obtenido muy cerca de los postes, circunstancia que favoreció la conversión de Eduardo Niño.

Las esporádicas intentonas de Pucará fueron siempre bien neutralizadas por la defensa de San Isidro, y así se pasó al descanso con un justo 5 a 0.

Sin variantes en de desarrollo técnico que ofrecieron uno y otro equipo, la segunda etapa mostró, empero, al ganador mejor dispuesto que en la primera para el ataque. Sus avances fueron más penetrantes y en ellos colaboraron muy bien los forwards con los tres cuartos. Prueba de esto fueron el segundo y último try de la tarde, obtenidos por el pilar Carlos E. Travaglini. Otra vez fué Varela el iniciador de la jugada previa a la conquista, aunque en rigor de verdad, cuando obtuvo la pelota de una formación fija, su intención fué sacar largo al touch. La pelota no salió, por cuanto dió un pique en la cancha en dirección al centro. Frigerio, fullback de Pucará, no la pudo tomar al ser engañado por aquel pique, favoreciendo la carga de Varela, que venía poniendo en juego a sus compañeros, apoyado de muy cerca por Travaglini. El medio scrum volvió a entrar en poder de la pelota, que en buen momento entregó a Travaglini, quien, actuando como winger, apoyó junto a la bandera.

Después de este nuevo contraste se operó una leve reacción en Pucará, que no prosperó por las mismas fallas apuntadas para el primer tiempo y que sirvió para demostrar que la defensa del ganador resultó tan efectiva en ese aspecto de juego como en la ofensiva. ◆

Los delanteros de Atlético San Isidro estuvieron muy oportunos en los line-outs. De esta manera emparejaron cierto predominio de Pucará en los scrums fijos, sirviendo buen número de pelotas hacia los backs, que se lucieron.

Ahora, ¡una crema de afeitar con "poder penetrante"! asegura agradables afeitadas a ras de piel.

La nueva fórmula hace que el agua "remoje mejor"... empape más la barba

por J. B. Williams

UN NUEVO DESCUBRIMIENTO que aumenta el "poder penetrante" del agua resuelve ahora dos viejos inconvenientes de la afeitada.

Uno, es la molestia que produce el tratar de afeitar la barba a medio remojar. El otro es el aspecto seco e irritado de la piel debido a la acción de la hoja de afeitar que se lleva los aceites naturales del cutis.

Estos dos inconvenientes ahora han desaparecido gracias al "poder penetrante" del Extracto de Lanolina que contiene la Nueva Crema de Afeitar Williams.

La Nueva Crema de Afeitar Williams emulsiona las substancias oleosas que recubren la barba permitiendo que el agua la remoje por completo, la ablande mejor y facilite en esta forma la afeitada.

Al mismo tiempo, el Extracto de Lanolina —25 veces más concentrado que la lanolina— conserva la piel suave y juvenil facilitando una cómoda afeitada al ras, sin irritaciones, en la mitad del tiempo que se empleaba antes.

¡Compre Ud. la Nueva Crema de Afeitar Williams —Lujosa o Mentolada— y vea como su afeitada diaria resulta mucho más agradable y rápida.

En potes, con estuche individual y disco de seguridad, que mantienen intacta la calidad de la crema. También se ofrece en tubos.

¡Pídala hoy y pruébela!

Un millón de acumuladores...

Garantizados en potencia y duración por la única fábrica argentina que elabora todos sus elementos constitutivos, dentro de las normas IRAM 2046

EL CAMPEON de los acumuladores

DESDE 2 HASTA 220 VOLTS EN DISTINTAS CAPACIDADES

GOGGI, NANTE & CIA.
S.R.L. - Capital $ 8.000.000.00
CORDOBA 2756 - T. E. 86-3800-4800

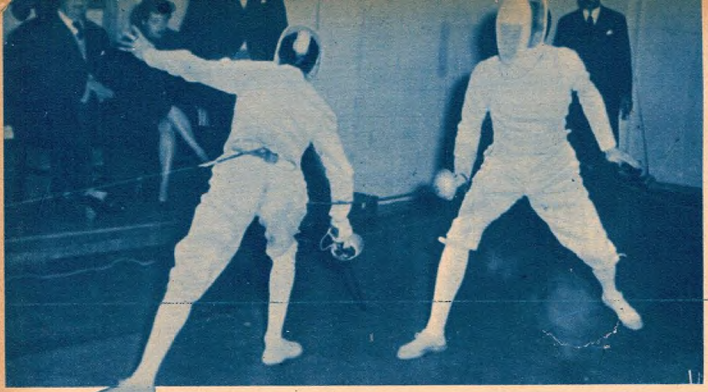

Durante el combate entre F. Serp, a la derecha, y V. Simonetti se registró esta escena, que es contemplada por el donante de la copa, Dr. O. Viñas.

FLORO DIAZ ARNESTO MANTIENE SU PRESTIGIO DE GRAN ESPADISTA

Por Daniel Ford

De las tres pruebas que comprende el tradicional torneo de esgrima por la Copa Oscar Viñas, sólo una pudo completarse, la de espada, mientras que la de sable quedó a medio andar y florete a resolución del C.D. de la F.A.E., que deberá resolver si se efectúa, y en ese caso dar la fecha. Esa competencia quedó desierta al no contar con participantes, dado que coincidió con los acontecimientos que son de dominio público; por tal causa entendemos corresponde efectuarla a la brevedad, en virtud de su jerarquía y gravitación para los esgrimistas. El concurso de espada contó con la participación de seis tiradores, quedando luego reducida a cinco al lesionarse seriamente V. Simonetti, al recibir un puntazo de Fuentebuena. Triunfó en buena forma Floro Díaz Arnesto, en desempate con Francisco Serp, al que derrotó por 5 estocadas a 4 en el match decisivo. Tercero se clasificó M. Muñoz; cuarto, J. Vázquez; quinto, V. Simonetti; y sexto, E. Fuentebuena. Ocho extraordinarios valores de nuestro sable se aprestan a enfrentarse hoy en el Círculo Militar en la final de sable.

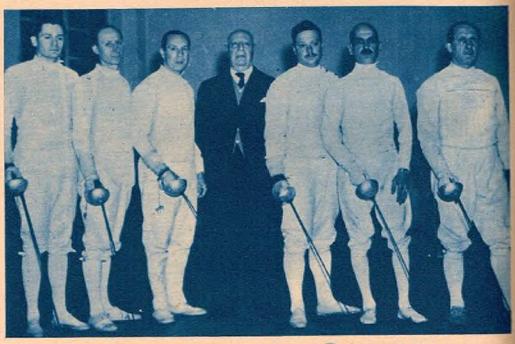

Espadistas que intervinieron en el torneo de esa arma y que finalizó con la victoria de F. Díaz Arnesto, segundo de izquierda a derecha. Posa con ellos el doctor O. Viñas, fundador de la Federación Argentina de Esgrima.

Buen match ofrecieron F. Watkins, de espalda, y su compañero de equipo, N. Mattiazzo, quien todavía no se halla ubicado en la división privilegiada. Fueron muy atrayentes los combates de las semifinales de sable.

Llegaron a esta jornada decisiva Gustavo Vasallo, Carlos Ramírez, Albino Agüero, José M. Casanova Celesia, Julián Velázquez, José L. D'Andrea Mhor, Rafael González Aldalur y Florencio Watkins. La tenida va a ser brava y seguramente veremos sable del bueno.

Con el triunfo del joven representante de la U. E. S., Jorge Eduardo Freiría, finalizó el torneo de sable auspiciado por la Liga Estudiantil Argentina y llevado a cabo en la sala de la U.E.S., masculina. El ganador superó en el cotejo decisivo al tirador que mejor sable exhibió, Alejandro Gorondy, novel esgrimista, debutante en lides de esta naturaleza, que se vió aventajado por la mayor esperiencia del rival. Tercero, J. A. Molina; cuarto, I. Khouri; quinto, O. Beresteinas; sexto, A. Sarquise; séptimo, E. García; octavo, E. A. Saldini; noveno, F. Baravaglia. ◆

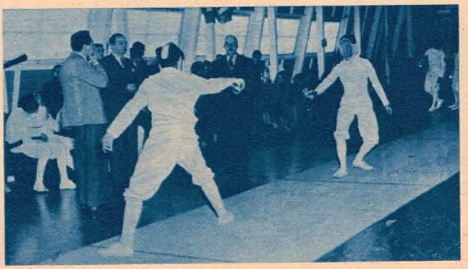

Pertenece esta escena al torneo de sable organizado por la Liga Estudiantil Argentina y que finalizó con el triunfo del tirador de U. E. S., J. F Freiría, quien se impuso a A. Gorondy en el match que decidió el concurso.

OTRO MARTIR:

RICARDO GALVAGNI

SU apellido de deportista fué casi como una obligación para salir a la palestra y entreverarse entre los buenos. Enrique Galvagni fué de la actividad mecánica, y en el rodar sobre dos ruedas, llegó a congraciarse con todos los adjetivos que califican una aptitud superior. Afredo Galvagni se destacó años atrás en el fútbol y aún se recuerdan sus claras virtudes exhibidas en el primer equipo de Platense. La llegada de Ricardo, acontecida hace un lustro, estaba refrendada por esa especie de obligatoriedad que, ya dijimos, daba por excelente lo que habría de ser una campaña luminosa.

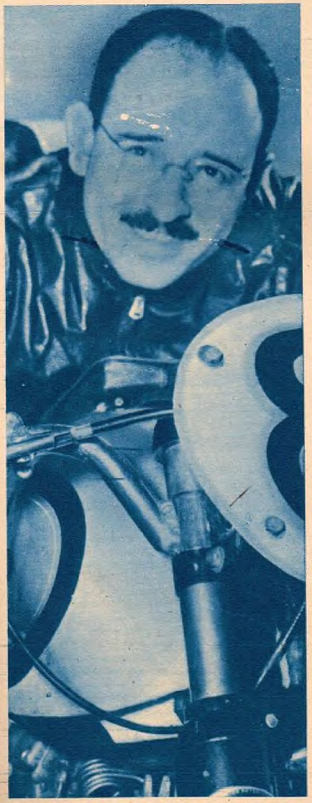

Una actuación deportiva demostrativa de su capacidad califica la trayectoria de Ricardo Galvagni. En el transcurso de cinco temporadas se adjudicó dos veces el título de campeón argentino, realizando una campaña de gran jerarquía. En el circuito de Nurburgring perdió la vida trágicamente.

Ricardo Galvagni se presentó a correr motocicletas una tarde de 38 grados. Ardía el pavimento allá en el Tigre, cuando se desarrolló la competencia organizada por el Automóvil Club del Delta. En su carácter de debutante pudo alistarse en la prueba reservada a novicios y no ganadores, pero él optó por vérselas con los ya foguea dos, los aguerridos, en las duras luchas. Y ganó. Su triunfo motivó alguna "perla" en la información periodística diaria, pues al observar el cronista que el vencedor era Galvagni, creyó por descontado que el titular de la victoria era Enrique. ¡Había ocurrido tantas veces!

Sin embargo, esa victoria no era de Enrique Galvagni; era de Ricardo. Se registró el 29 de enero de 1950, en el preciso debut de este motociclista virtuoso. Corrido el tiempo, el bisoño se adjudicó un éxito de notable calidad en las Cien Millas del Buenos Aires Moto Club, disputadas el 15 de octubre en la Costanera sur. Recordamos que en esa oportunidad la entidad organizadora logró la concurrencia de valiosos elementos de Brasil y Uruguay para enfrentarlos al excelente lote de argentinos. La presencia de la escuadra del Centauro Moto Club de San Paiblo, provista de la versión "Rayo Negro" de la H. R. D. parecía anticipar que el triunfo correspondería a los paulistanos o, en su defecto, al sólido valor carioca Correa D'Avila, poseedor de una afilada Triumph de idéntica cilindrada: medio litro. Sin embargo, la batalla se dió a fondo y Ricardo Galvagni venció maravillosamente a Edward Soares, de Brasil, por un minuto y 21 segundos en el transcurso de los 162 kilómetros, donde estableció un señor promedio de 125,115 kilómetros por hora.

Estaba dada la lección suya. Ricardo Galvagni hizo suya esa carrera en el estilo personal que luego se repitió en toda otra grande performance producida por él. Era su estilo sólido, de andar recio, pero carente de espectacularidad. Corría con rendimiento claro en los relojes; no cautivaba al que busca aparatosidad. Así en Buenos Aires, en Córdoba, en Paraná; en perímetros rápidos o en circuitos sinuosos. Ricardo Galvagni fué campeón argentino dos veces, halago mayor si se recuerda que actuó en cinco temporadas. Conforme era en la pista, recio y combativo, era de suave y afectuoso en el trato social. Respetuoso, delicado casi, se le estimaba por su condición caballeresca y su no desmentida humildad. Con Armando Poggi, su amigo fraternal, intimaron en el ciclismo y juntos llegaron al motociclismo. Asociáronse hasta en la posesión de la máquina que corrían alternadamente uno y otro, por riguroso turno. También juntos se fueron a Europa con el objeto de competir en varias pruebas del calendario anual.

El macizo de Eifel, el mismo que sirve de apoyo al circuito de Nurburgring, tendió una emboscada a nuestro Ricardo Galvagni. Dicen que el percance fatal se produjo en las inmediaciones del lugar en que Pinocho Marimón se fué a las estrellas. También se ha ido hacia esa luz Ricardo Galvagni, mártir del mismo ideal, tan calladamente como había vivido para sus muchos amigos. ✦

SEMANA DEPORTIVA MUNDIAL

(Especial para MUNDO DEPORTIVO)
(Exclusivo de la Agencia France Presse)

POR ALAIN GUERN

GOLF

En forma brillante el profesional argentino Antonio Cerdá agregó un hermoso galardón a su foja de jugador internacional. Esta vez en los links de Sandmorr, que tiene una longitud de seis kilómetros, en 78 hoyos y cuatro vueltas de 18, se impuso en el torneo organizado por el diario "Yorkshire Evening News", ganándole el primer puesto al inglés Harry Wetman, quien se adelantó por varios golpes al australiano Peter Thomson. En los demás jugadores, el argentino A. Soto se clasificó en el 11º lugar, con 296 golpes.

Por su lado, Antonio Cerdá necesitó 276 golpes para los 72 hoyos, realizando el último recorrido con 71 golpes. Wetman totalizó 279 y Peter Thomson 287. El suculento premio recibido por Cerdá es de 1.550 libras esterlinas.

NATACION

Records, competencias y marcas de gran calidad dan la tónica de la semana en el campo de este deporte. En primer lugar, señalemos que el nadador australiano John Hendricks estableció un nuevo récord mundial para los 100 metros libres, empleando para la distancia 55 segundos 8|10 en el curso de una serie de competencias realizadas en la ciudad de Honolulú. Previamente, el mismo Hendricks logró batir el récord de los Estados Unidos, en pileta de 50 metros, para los 200 metros libres, estableciendo 2 minutos 6 segundos 9|10, mientras que el récord anterior, en poder de Bill Woolsey, era de 2 minutos 8 segundos 1|10. En otro extremo de los Estados Unidos, la nadadora norteamericana Carolyn Greene estableció dos nuevos records de su país. En la localidad de Lagrange, en Georgia, y en pileta grande, para las 880 yardas estilo libre necesitó 11 minutos 7 segundos, superando en un segundo 6|10 el récord anterior de Ann Curtis. Luego mejoró el récord de las 440 yardas, con 5 minutos 28 segundos 5|10.

En el campo de las competencias, se destaca el match internacional que opuso en París a los nadadores franceses con los mejores exponentes de la natación soviética. Los locales, que al término de la primera jornada ganaban por 18 puntos a 15, finalmente se impusieron por 47 a 45 puntos, resultados que son una muestra veraz de lo que realmente sucedió durante las competencias. La primera jornada estuvo marcada del lado francés por dos sorpresas: Montserret se impuso en los 1.500 metros en 19'19" 7|10, de punta a punta, mientras que en trampolín damas, Mady Moreau, relegada en las figuras acrobáticas, se convirtió en la vedette de las "libres" y retuvo finalmente el primer puesto, seguida por la soviética Jigalova. Mientras tanto, los 200 metros pecho, tal como se preveía, constituyeron marco para el triunfo del soviético Golovstchenco en 2'40" 5|10. En cuanto al trampolín hombres, el campeón europeo Brener no tuvo inconveniente en imponerse triunfalmente delante de su compatriota Udalov.

De la segunda jornada de este interesante encuentro internacional vale la pena señalar la hermosa performance en los 100 metros espalda de Gilbert Bozon, sin rival en Europa e incluso en el mundo en este terreno, ya que se impuso en 1'4" 4|10, mejorando así en 7|10 la mejor marca en pileta grande que se logró en el mundo hasta ahora, y que por demás también le pertenece. En cuanto a los rusos, se destacaron especialmente en los 200 metros, que fueron realizados en 2'12"2|10 por el nadador Belodede.

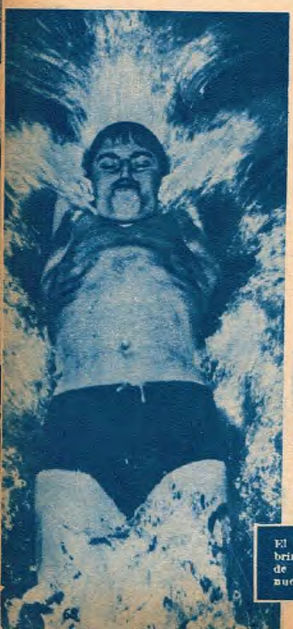

El francés Gilbert Bozón volvió a brindar otra notable demostración de sus aptitudes al establecer un nuevo récord en 100 metros espalda.

ATLETISMO

Si bien se destaca en la semana atlética el match internacional que opuso a belgas y franceses, es necesario señalar, antes, el nuevo récord mundial que estableció el norteamericano Arnie Sowell, de la Universidad de Pittsburgh, para las 880 yardas. Sowell necesitó 1'47" 6|10 para cubrir la distancia, superando por un segundo el récord anterior que se encontraba en poder conjunto del danés Gunnar Nielsen y el norteamericano Melvin Whitfield. Es cierto que recientemente Lon Spurrier, de la aviación norteamericana, cubrió la distancia en 1 minuto 47 segundos 5|10, pero el récord no fué homologado por la Federación Mundial de Atletismo.

En cuanto al encuentro franco belga, dos hechos señalan especialmente su jornada: los 400 metros en que el belga Moens superó el récord de Bélgica con 47" 3|10, y la bala en que el francés Thomas Porta superó el récord de Francia con 15,87 metros, es decir 16 centímetros por encima de la marca anterior.

También las mujeres realizaron interesantes performances en la ocasión, superando finalmente las francesas a las belgas por 57 puntos a 49, mientras que entre los hombres fué mucho más sustanciosa la ventaja de los franceses. En el campo de las damas, un récord nacional fué superado y otro igualado. En jabalina, la señorita Pinard llevó de 40,61 a 42,38 metros su propio récord de Francia, mientras que la señorita Capdevielle igualó el récord nacional para los 100 metros, que estaba en poder de la señorita Toulouse en 12".

TENIS

A pesar de las figuras calificadas que enviaron a Wimbledon y del entusiasmo con que emprendieron la tarea, los argentinos no se mantuvieron mucho tiempo dentro de la difícil disputa que marca este año el juego por los cotizados y tradicionales trofeos. Ya en la primera jornada cayó eliminado el argentino J. Della Paolera frente al norteamericano Schwartz por 6|3 7|5 3|6 y 6|3, mientras que Enrique Morea se imponía al australiano A. Gubb por 6|2 8|6 y 6|1, y Russell vencía en cuatro sets al inglés J. Warwick por 3|6 6|1 6|4 y 7|5. La derrota de Della Paolera puede fácilmente atribuirse a la nerviosidad con que actuaba. También sonrió la suerte a la argentina María T. de Weiss en la primera rueda, ya que después de un partido sumamente difícil, se impuso finalmente a la inglesa Beatrice Walter por 6|3 3|6 y 7|5.

Ya en la segunda rueda era eliminado Alejo Russell frente al sudafricano A. Segal por 6|3 6|2 y 6|0, mientras que la señora de Weis era eliminada por la australiana M. Carter por 9|7 y 6|2, y Enrique Morea salía de la categoría singles para caballeros al ser derrotado por el sueco S. Davidson por 6|4, 6|4 y 6|2. A pesar de su derrota, el argentino Morea provocó los frecuentes aplausos de los espectadores del "court" central por su ardor en la lucha y las brillantes fases de su juego. Morea tenía ante sí al campeón más espectacular del torneo, que actualmente, además, se encuentra en forma excepcional. Pero no abandonó en ningún momento la lucha y opuso una vigorosa resistencia a lo largo de cada set. El score refleja, en verdad, mal el partido, que ha sido menos desfavorable a Morea de lo que pudiera suponerse. En varias ocasiones el argentino fué hasta la red y batió al sueco en su propio juego, es decir, en el voleo. Davidson es, precisamente, un maestro del voleo, difícilmente superable. En cuanto a la calidad de su juego, Morea podría alcanzar una de las primeras posiciones del torneo, pero fué demasiada mala suerte tener que enfrentarse con Davidson justamente en la segunda vuelta.

La gran sorpresa constituyó la derrota del norteamericano Vic Seixas, campeón y número uno de su país, frente al compatriota Dil Seha, número diez de los Estados Unidos. Este, que tiene sólo 23 años, se impuso en una batalla de más de dos horas, por 3|6 6|4 6|4 4|6 y 6|4. Debió el triunfo especialmente a la habilidad y coraje con que logró salvarse en situaciones desesperadas, a sus anticipaciones, a los golpes desde la red, a los "passing shots", que provocaron verdaderas aclamaciones. Pero es necesario señalar que el campeón norteamericano no estaba en uno de sus mejores días.

BOXEO

Por segunda vez en su vida el extraordinario campeón mundial de los medianos, Carl "Bobo" Olson tuvo que soportar la lona de la derrota por KO. a lo largo de sus 70 encuentros de profesional. La tarea corrió a cargo del campeón de los semipesados, Archie Moore, y lo extraordinario es que ambos púgiles alentaban la esperanza de poder medirse con el campeón de todos los pesos, Rocky Marciano. Indudablemente, que el derecho corresponde ahora a Moore. Asistieron al match 28.000 espectadores dejando en las boleterías 200.000 dólares, pero fueron millones los que se mantuvieron sentados ante sus pantallas de televisión, dejando otros 100.000 dólares de derechos para ser distribuídos entre los competidores: 30 % a Moore y 27 % a Olson de los 300.000 dólares. Si bien es interesante la suma percibida por el perdedor, tuvo que soportar un serio castigo de Moore, a tal punto que luego de recibir un fuerte gancho de izquierda, recién en el

Archie Moore en una expresiva toma, luego de su sensacional victoria sobre Olson. Gran pelea será si enfrenta a Marciano.

tercer round, sólo logró reaccionar una vez que se hallaba en los vestuarios y fué atendido por el médico. Y en verdad que este KO. refleja lo que sucedió en el curso de la pelea, ya que en los otros dos rounds, Moore atacó en forma permanente demostrando principalmente que sus golpes eran fundamentalmente más poderosos, aunque su técnica no es demasiado superior a la de Olson.

En otro extremo del mundo, en Liverpool, el francés Idrisa Dione logró conquistar el título de campeón europeo de los medio medianos al imponerse al inglés Wally Thom, por puntos. El combate había sido programado a quince vueltas, y se espera más que nada el desquite para decidir entre ambos pugiles.

CICLISMO

El campeón del mundo de ciclismo sobre carretera debió inclinarse esta semana ante el sprinter francés Darrigade en el marco del campeonato francés. En efecto Darrigade superó ampliamente a Louison Bobet, convirtiéndose en campeón de Francia, y adelantando una verdadera promesa para la Vuelta de Francia que pronto se realizará. Es indudable que su triunfo le abrirá las puertas de la selección francesa para ese importante encuentro internacional. Darrigade cubrió los 245 kilómetros en 6 horas 36 minutos 51 segundos, y es de señalar que entre los seis primeros de la clasificación —Darrigade, Louison Bobet, Caput, Beauvin, Anquetil, Privat— figuran los más cotizados ciclistas de la temporada.

Por otro lado, en Suiza Hugo Koblet se impuso por primera vez el título nacional al cubrir los 241 kilómetros del campeonato sobre carretera en 6 horas 36 minutos 42 segundos, adelantándose en este orden a Carlo Clerici, Hollenstein y Metzger. Pero al fin de la jornada, el triunfador tenía reservada una sorpresa. Anunció que a causa del esfuerzo físico que había sufrido, no podría participar en el equipo suizo que intervendrá en la Vuelta de Francia, la más importante prueba del calendario anual, lo que motivó una apresurada reunión del Comité Suizo de Ciclismo, para formar un conjunto que no se resiente demasiado con la defección del campeón nacional de 1955.

FUTBOL

El "Vienna" conquistó el campeonato de fútbol de Austria, que finalizó el último domingo. Vienna y Sport-Club llegaron al término de la temporada con 39 puntos, pero en el goal average, Vienna se impuso. En el curso de la última fecha, el campeón debió sin embargo inclinarse por tres a uno frente al Austria, mientras que el Wiener Sport-Club empató en un gol por el G. A. K.

Esencialmente fué una semana de encuentros internacionales, y entre ellos vale la pena señalar que el Real Madrid, campeón español de primera división, se impuso en la final de la Copa Latina, disputada en París, al Stade Reims, por dos goles a cero. Para los comentaristas, el triunfo de los españoles es el de un conjunto fresco sobre un equipo cansado, que tres días antes disputó un encuentro de 138 minutos contra el Milán.

Refirámonos además al encuentro que opuso en Estocolmo a los suecos y a los rusos, en el cual éstos se impusieron por seis a cero, mientras que en Belgrado empataban sin goles Suiza y Yugoslavia, en Sofía empataban también en un gol Bulgaria y Polonia, y en Trieste, por la Copa del Mediterráneo empataban en un gol Italia y Turquía.

MISCELANEA DE LA SEMANA

—En la ciudad italiana de Bolonia, el italiano Cavicchi conquistó el título de Europa en la categoría de los pesados, al imponerse al alemán Neuhaus, por puntos.

—Realizóse en Moscú un gran encuentro internacional de atletas europeos. Entre las excelentes performances logradas, destaquemos la mejor de ellas: la del soviético ignatiev, que en los 400 metros igualó los 46" del récord de Europa, que desde hace seis años se encuentra en poder del alemán Harbig. ◆

Está quedando CALVO?

con el eficaz TONICO CAPILAR DETENDRA QUITANDINHA LA CAIDA DEL CABELLO

¿CASPA? ¿GRASITUD? ¿SEBORREA? ¿CALVICIE? ¿PICAZON?

de resultados POSITIVOS

TONICO CAPILAR QUITANDINHA

VIGORIZA Y NUTRE EL BULBO CAPILAR

ELIMINA CASPA — GRASITUD — PICAZON — COMBATE LA CALVICIE

VENTA Y TEXTO AUTORIZADOS POR EL MINISTERIO DE SALUD PUBLICA DE LA NACION

Frasco 250 cm.³ $ 24.50

Venta en: Farmacias y Perfumerías etc.

S. A. SEGISMUNDO WOLF MORENO 411 — BUENOS AIRES

ALAMA

INDEPENDICESE!

Hágalo Con SODA!

LA MAQUINA "BRAVO" PRODUCE:

240 sifones por hora a un costo de $ 0,30 la doc. lo que Ud. paga $ 4.-

CON LA DIFERENCIA SE PAGA LA MAQUINA Y LOS SIFONES

Se entrega con 200 sifones grabados con su nombre y gas carbónico

ELECTRICA, FUNCIONA TAMBIEN A MANO

FACILIDADES DE PAGO

IDEAL PARA: PEQUEÑAS FABRICAS

RESTAURANTES, ALMACENES, CLUBES, CONFITERIAS, BARES, PENSIONES, ETC.

Sifones, cabezas, cajones, etc.

ENTREGA INMEDIATA

SOLICITE FOLLETO

INDUSTRIA ARGENTINA

H. SANCHEZ BRAVO

COMERCIAL E INDUSTRIAL

LOS PATOS 1800 - T. E. 26-3894

ALTURA ENTRE RIOS Y CASEROS - Bs. Aires

LLENE Y ENVIE ESTE CUPON

Nombre y apellido .....

Calle y Nº .....

Localidad .....

Provincia .....

Orbe

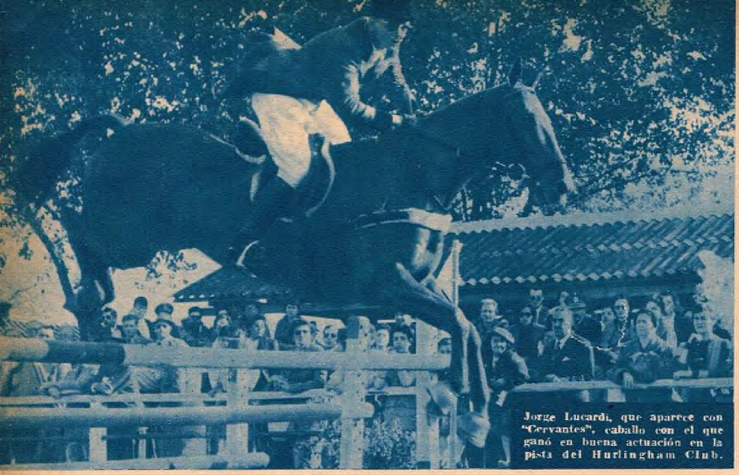

Jorge Lucardi, que aparece con "Cervantes", caballo con el que ganó en buena actuación en la pista del Hurlingham Club.

Un torneo concurrido

Por Oxer

EFECTIVAMENTE, las hermosas instalaciones del Hurlingham Club sirvieron de marco en un agradable fin de semana a una serie de pruebas que demostraron la afición que existe entre los pequeños socios de dicha institución para la práctica de la equitación, y si bien se evidenció en algunos casos la falta de una dirección ecuestre adecuada, demostraron que la pasión por un deporte suple en parte las fallas técnicas, aun cuando es ésta una situación que extraña en club tan bien organizado, ya que efectivamente el contar con un instructor para los numerosos aficionados a la equitación de concursos sería muy ventajoso para el futuro desempeño de éstos al defender los colores del mismo. Con todo ello, Glen Mickey con Dixie, en su categoría, y Nancy Bruton, que montó a Mighty Atom en otra prueba de menores, fueron, junto con Raúl Nessi Reyes y Rucht Mickey, entusiastas y buenos concursistas, que ganaron muy merecidamente en sus respectivas categorías. La hábil Beatriz González Venzano sacó mucho provecho a la yegua Dixie, que fué ganadora en tres pruebas con diferentes jinetes; en esta última, de clase B, terminó sin faltas el recorrido inicial, y con tres un cuarto en el desempate del sábado; al día siguiente volvió a actuar con notable acierto aunque sin tan eficaz resultado. En la competencia de "manejo", para esta misma categoría de participantes, éstos lucieron habilidad y energía, quedando cinco de ellos empatados en el primer recorrido, al haber transpuesto 16 saltos en el tiempo acordado de 2 minutos; en el desempate contra reloj, el triunfo correspondió a Néstor Nessi Reyes, con un tiempo de 31 segundos 2/5 para cubrir los seis obstáculos finales, dirigiendo muy fuerte a Madelaine. También en "manejo", dentro de menores B, el participante más rendidor fué Hernan Bachiller, quien con Titón llegó a pasar 17 saltos en el tiempo establecido. Todos estos jinetes aprovecharon bien la realización de concursos de salto en su club, y si no todos eran del Hurlingham, correspondió a éste el ver galopar en su césped las más simpáticas figuras del porvenir.

Dentro de las pruebas grandes, le correspondió a Jorge Lucardi destacarse con perfiles proplos, cuando con el Cervantes, galopando muy bien, se llevó el primer puesto en el recorrido de caza; y el domingo, tanto con Disfraz como con Baturro, animó la competencia para caballos ganadores. Con el primero de ellos reapareció después de un largo tiempo, y si esperada era esta actuación, bien se puede decir que no defraudó a los aficionados, cuando al corresponderle iniciar la prueba demostró que el pintado se encuentra en la posesión de todos sus característicos medios de poder y franqueza ante los palos, y sus únicas cuatro faltas finales no desmejoraron su trabajo. El ganador, Tte. Carlos de la Serna, estuvo con el Alacrán en una tarde de acierto: empujando con mucha energía le hizo pasar sin faltas todo el recorrido, y al mérito de haber sido el único en realizar tal hazaña, le puede añadir el de haberlo ejecutado con muy buenas intervenciones personales en el mando.

Otro jinete militar que tuvo destacada participación en el último día de este torneo fué el Tte. Pedro Esnal, incansable en cabalgar en la de caballos novicios, donde se impuso con un ejemplar como Caliban, lo que equivale decir a que ganó por sus condiciones personales, pues tuvo que empujar en tal forma a éste para que terminara el recorrido, que indudablemente no se puede pensar que el caballo contribuyó lo más mínimo a la victoria. En la prueba de jinetes A, con caballos perdedores, el capitán Pedro Mercado volvió a mostrar sus condiciones, bien conocidas lucien. do con el Mandinga las mismas excelentes actuaciones que tuvo el día anterior en el recorrido de caza. La novedad en esta reunión corrió por cuenta de Carlos Delfa, montando al Oleander, con buenas actuaciones aun fuera de clasificación, y el desempeño de Otto Moser, conduciendo al Mohicano, en la de novicios, con todo acierto, incluso en el mismo desempate. ◆

Muy activo en esta jornada, el teniente 1º Pedro Esnal venció con Caliban en estilo personalísimo.

Una lucida actuación en la prueba de mayores dificultades tuvo el teniente Carlos de la Serna, que participó con el caballo Alacrán.

Transcurren solamente dos minutos del primer tiempo, y Fast, insider izquierdo millonario, señala el primer gol para su equipo. Vemos en la nota que ha llegado hasta el semicírculo libre de rivales.

CONVENCIO RIVER PLATE

Por Roberto Salcedo

Equipo de primera división de balón de River Plate, que jugando como local batió por 8 a 4 a Vicente López. Organización en sus líneas media y defensiva y gran efectividad en la delantera mostró el equipo campeón.

CONFIADO recibió el campeón en su campo, hasta la fecha invicto, a Vicente López, escuadra que viene demostrando en el curso de este campeonato una homogeneidad digna de todo elogio. Cada uno de los equipos puso de manifiesto una vez más sus corridas características. Uno, Vicente López, penetrante, veloz; el otro, River, totalmente tranquilo, perfectamente armado y sobre todo organizado. Esta organización del campeón se hizo notable desde el vamos y así fué que no tardó en abrir el score. Conocedores de la reacciones del equipo provincial, no extrañó que éste, en desventaja, se mostrara más peligroso en busca de la igualdad del tanteador, afán que no prosperó por la brillante actuación de la extrema defensa millonaria, quien desbarató todo plan de la visita. River Plate contó en la emergencia con el concurso valioso del insider español Luis Miracle, inclusión que dió mayor efectividad al quinteto de la banda roja. Por otra parte, indica ello que se ha solucionado su situación ante la Federación Argentina de Hand-Ball. Efectiva, la retaguardia local no esforzó a sus medios, que apoyaron constantemente con soltura, ya que Vicente López olvidó al parecer por completo la marcación con tal de lograr tantos para su haber; el rival, por el contrario, supo en toda forma "frenar" el ímpetu de los alemanes, sobre todo en el transcurso de la primera parte del tiempo suplementario, que fué cuando el perdedor se mostró más peligroso, pero sin dominar totalmente. Por el contrario, superado el sofocón, con la ayuda de sus insiders, Otto Larsen devolvió prontamente tranquilidad a los suyos, y éstos se hicieron fácilmente dueños del campo de juego. Ya no intentaba Vicente López lograr igualar a River y mucho menos imponerse. Se limitó a cuidar la zona peligrosa, y solamente en aisladas escapadas lograba llegar hasta el semicírculo rival, donde Marino Rivalta, guardavalla riverplatense, había levantado una cortina impenetrable en su arco, habiendo sido sometido a "prueba de eficiencia", respondiendo en forma excelente. En momento alguno el juego perdió lucidez. Si bien Vicente López se vió obligado prácticamente a defenderse en las postrimerías de la etapa final, no lo hizo a los tumbos ni desesperado. Se produjeron algunas suspensiones por la reciedumbre de los jugadores, mas sin intención. Se destacaron en el ganador Miracle, Larsen y Fast en la delantera, y en el rival, su guardavalla, que evitó que el score resultara más abultado. Cuando la pitada final indicó la finalización del partido, ganaba River 8 a 4. ◆

dice **Grillo:**

EL NOTABLE ENTREALA INTERNACIONAL

"Acierto todos los tiros..."

CON ARMAS

"MAHELY"

A AIRE COMPRIMIDO

EN LAS BUENAS CASAS DEL RAMO

INDUSTRIA ARGENTINA

RIFLE "CADETE"

RIFLE "A-52"

PISTOLA

FABRICANTES

MAHELY

Com. e Ind. S.R.L.

Cap. $ 198.000.- m/n

RESISTENCIA 956

LANUS Oeste - F.N.G.R.

Calibre 4½ mm. Cañón de acero estriado. Alza y disparador graduables. Fina terminación.

TIRAN FLECHAS Y BALINES

ESTUDIOS CID

Decile que use "Allemandi"

No deje huellas de suciedad. Por sucio que sea su trabajo, deje sus manos blancas y limpias con el formidable

LIMPIAMANOS ALLEMANDI

Especialísimo para Mecánicos, Tipógrafos, Operarios de la Industria en general, etc.

LIMPIAMANOS **ALLEMANDI**

LA MARAVILLA DEL SIGLO

Escuche "Cara o Cruz de la Vida", que se irradia diariamente a las 20,30 hs. por L.R.4 Radio Splendid y la Red Argentina de Emisoras.

Las señoras de Goetz, Videla y Villanueva, que igualaron el premio de la categoría hasta 15 de handicap cuando nadie podía pensar que iba a perder el puesto de privilegio la señora May de Pledger.

Grandes animadoras del torneo por la copa San Jorge fueron May de Pledger y Margarita M. de Maglione. La segunda conquista por cuarta vez el importante trofeo del Club San Isidro.

RECORD DE VELOCIDAD EN UN TORNEO DE GOLF

Por Gregorio Milderman

Sí, aunque parezca un contrasentido, se produjo este fenómeno en el torneo de golf por la copa San Jorge. Hubo un récord de velocidad en los últimos 36 hoyos jugados el jueves de la semana pasada en los links del San Isidro Golf Club, entidad que organiza el tradicional concurso femenino, el cual reune a los más coqueto de nuestros links. Por la densa niebla reinante no se pudo comenzar a jugar hasta pasadas las 11.30, cumpliendo las entusiastas competidoras de las tres categorías del importante certamen su cometido en cinco horas. Ustedes pensarán que no almorzaron, pero están en un error: lo hicieron, y como de costumbre, con chimentos de los más sabrosos a manera de rico postre. Claro que así fueron también los resultados. Hacía mucho que las cifras no se elevaban tanto, ni se "oían" tantos "lagrimones". Pero la verdad es que las damas realizaron una hazaña que será recordada por mucho tiempo.

La única jugadora que se escapó de la "mufa" ambiente fué Margarita Macklinlay de Maglione, quien con 313 golpes para los 72 hoyos estipulados no sólo ganó por quince puntos la categoría scratch, sino que fué primera en el handicap hasta 15 y su score constituyó el más bajo, tanto gross como neto, de todo el concurso. Esto por sí sólo encierra el mayor elogio para nuestra única scratch, quien ha vuelto a jugar como ella sabe hacerlo y como nos tiene acostumbrados.

Segunda en esa categoría sin ventaja resultó Carmen Baca Castex de Conen, quien, tras de un comienzo muy auspicioso que le permitió encabezar las posiciones con 77, declinó inesperadamente en la segunda etapa con un insólito 87 (41-46), que prácticamente la dejó fuera de carrera, como lo refleja elocuentemente su total de 328. De esta categoría nada más puede decirse, ya que una de sus más calificadas competidoras, Sarita García, la actual campeona nacional, se vió precisada a abandonar el torneo, pues le era menester regresar a Chile en esos días.

En cuanto al handicap hasta 15, cuyo primer premio no era acumulable para Maggie Maglione, suscitó una inesperada como atrayente lucha entre varias participantes que ni soñaban entreverarse en la vanguardia. En efecto, la categoría parecía estar virtualmente definida en favor de May de Pledger, sobre todo después de su 43 en los primeros nueve, saliendo del tee del hoyo 10, que la hacía aparecer como la segura triunfadora. Pero, como en golf nunca se está seguro de nada, ocurrió lo imprevisto: la señora de Pledger perdió su brújula y tras de tomar cuatro putts en el hoyo 6, terminó sus últimos nueve en 50 (atención que es una jugadora de 9 de handicap), lo que le hizo perder el premio por un punto. A raíz de esto tres jugadoras se encontraron con un empate en 318 golpes y en el trance de tener que desempatar la posesión de la recompensa, que es una hermosa panera de metal. Son ellas la capitana de San Isidro, María Teresa Bacigalupi de Goetz, María Helena Ricaurte de Videla y Ruth Hidalgo de Villanueva, quienes en momentos de aparecer esta nota deben haber ya jugado los 36 hoyos establecidos para dicho desempate.

Con respecto al trofeo para aficionadas de 16 a 32 de handicap, debo decir que sucedió también algo muy parecido. La jovencita Nora Cossio, quien en la segunda vuelta había llamado la atención con un neto de 68, estuvo en el camino de la victoria hasta último momento, pero su inexperiencia la puso muy nerviosa y perdió un torneo que prácticamente lo tenía ganado. De tal manera, se colocó en el lugar de las triunfadoras Alicia M. de Furgiuele, la promisoria representante del Ituzaingó, quien a pesar de hacer diez en el hoyo 15, logró el neto vencedor de 315, dos menos que Nora Cossio, quien finalmente ocupó el segundo puesto a dos puntos de la ganadora. Tercera fué la señora M.B.O. de Rousseau con 323 y cuarta, con 328, la señora D. S. de Warner. Como puede apreciarse, resultó el torneo San Jorge de 1955 algo extraordinario, como prueba de velocidad, indiscutiblemente. ◆

Nora Cossio y Alicia M. de Furgiuele ocuparon los dos primeros puestos del premio de 16 a 32 de handicap. Ganó la segunda con 315 golpes.

PATO Y RODADAS

Por Miguel Rodríguez

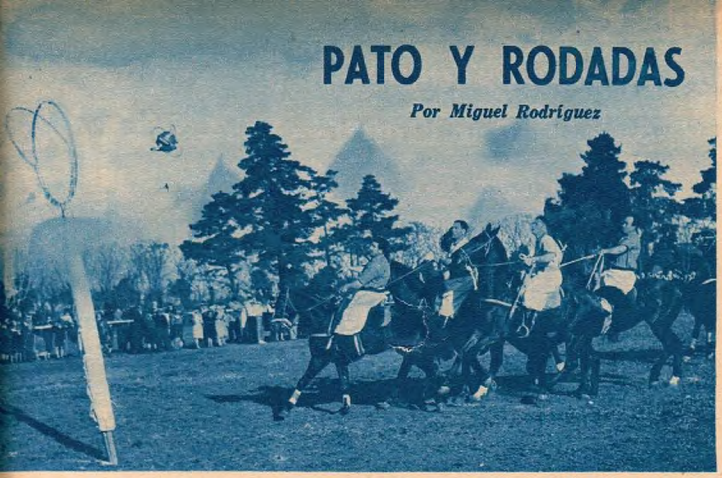

Barracas al Sur obtuvo un merecido triunfo frente a Corrales "B" en la disputa del torneo Nueva Argentina. En la nota vemos a Perazzo, de Corrales, al hacer efectivo un tanto.

EN el primero de los dos encuentros que se disputaron por el torneo de pato "Nueva Argentina", midieron fuerzas los cuartetos de Corrales "A" y General Güemes, y el cotejo, pese a su unilateralidad, tuvo pasajes de interés. Efectivamente, ante la superioridad técnica y mayor experiencia de Corrales "A", General Güemes sólo pudo exhibir tesón y entusiasmo, que unidos a su corrección constituyeron factores que incidieron para conferirle matices agradables a la brega.

Como queda dicho, no le resultó difícil a Corrales "A" descontar la ventaja que debió conceder como resultante de la suma de valores, para pasar después decididamente al frente. Pero el empeño con que jugaron su chance los representantes de la Policía de Buenos Aires, hizo que el ganador virtual extremara sus recursos aun cuando parecía segura su victoria, lo que hizo que el espectáculo no decayera en ningún momento, y menos aún en los minutos finales, donde mostraron los muchachos de Güemes que es dable esperar mucho de ellos, pues jugaron esos momentos finales en forma brillante y efectiva. Las cifras finales de 18 tantos a 10 favoreciendo a Corrales "A" constituyen un resultado lógico e índice elocuente de lo acontecido en el campo.

Los equipos estuvieron así formados: Corrales "A": H. Fernández, H. Castagnola, L. Bron y J. Velazco. General Güemes: J. Catriel, R. Silva, M. Romero y L. Pedro.

Para disputar el segundo partido salieron al campo N. Novoa, I. Carballo, C. Cassera y L. Perazzo por Corrales "B", y C. Dieguez, A. Reale, G. Cichero y F. Martínez vistiendo la casaca de Barracas al Sur.

Este encuentro fué más disputado que el anterior, aunque hay que reconocer que, si bien el marcador no lo reflejó en las cifras hasta el tiempo decisivo, Barracas al Sur, había acreditado más méritos para alzarse con la victoria. Ellos se basaban en su mayoría, en la labor de Martínez que con su temeridad, intuición y empuje aportó factores gravitantes para la victoria de su equipo, al par que contribuía a darle emotividad al espectáculo por la característica de su juego.

Corrales "B", apoyado como siempre por la notable caballada que distingue a ese campo, ofreció tenaz lucha, y fué así cómo sólo en el quinto y último tiempo pudo establecer Barracas al Sur diferencias que le permitían consagrarse ganador.

El tanteador ofreció en este encuentro la siguiente progresión: Barracas al Sur: (0-1) 3-4, 6-6, 7-8, 8-8, 11-8 y 13-9.

Y hablemos ahora de las rodadas, que el domingo parecieron estar a la orden del día. Existe ya de por sí el riesgo de dicha eventualidad en este juego de acciones recias, pero esta vez se vió agravado por el hecho de que el campo, dado que en parte está "rellenado" y con tierra aún no asentada firmemente, ofrecía peligro de rodar. En el primer encuentro, mientras se desarrollaba el sexto tiempo, hocicó el montado de Luis Pedro, dando por tierra con su jinete, afortunadamente sin consecuencias.

El mayor denuedo de los rivales en el segundo partido motivó que las acciones tuvieran la limpia reciedumbre propia de este viril juego, propiciando así, con la inestabilidad del suelo, más rodadas. Y así fué como lo vimos caer a A. Reales dos veces. En el primer y cuarto tiempo. La última vez, luego de haber conquistado un tanto. Todas rodadas espectaculares, pero al igual que la anterior felizmente sin consecuencias. Sin embargo, Faustino Martínez resultó el que se llevó las palmas en ese aspecto.

A raíz de una "cruzada" de un adversario su cabalgadura se fué de hocico dando una vuelta sobre el cuerpo de su jinete, que tuvo la fortuna de lograr esquivar el bulto a tiempo, saliendo también ileso de la contingencia.

Si a todo esto agregamos que el chico Novoa fué desmontado dos o tres veces, cayendo siempre parado, como buen criollo, vemos que hubo una dosis grande de emoción dramática en la jornada.

El sábado próximo, y en el mismo escenario, se disputarán las semifinales de dicho torneo, en las que dirimirán supremacías El Cencerro con Mariano Moreno y Corrales "A" con Barracas al Sur. ◆

Faustino Martínez realizó labor descollante en el encuentro que su equipo, Barracas al Sur, se impuso a Corrales "B". Tuvo una rodada espectacular sin mayor consecuencia.

IMPERMEABLE Unico INDEFORMABLE

Sombrero COPILOTO

PARA EL SOL! PARA LA LLUVIA! PARA VESTIR!

Ideal por su bajo costo y duración

1 Estructura interna de corcho.
2 Tela impermeabilizada.
3 Integramente vulcanizado Pat. 83485.
4 Indeformable; no necesita planchado.

EN LAS BUENAS CASAS DE ARTICULOS PARA HOMBRES

FABRICANTES
J. ULECIA & CIA. S.R.L.
ANGEL GALLARDO 30 - T. E. 86-1739
BUENOS AIRES

GRATIS

Recibirá las primeras lecciones. Señale el curso que le interesa

Enseñamos por Correo:

- Contabilidad Moderna con Balance General Mensual, Réditos e Inventario al día.
- Dibujante.
- Mecánico Electricista de Autos.
- Constructor.
- Sastre.
- Modista.

Envíe su nombre y dirección a:

ESCUELAS AMERICANAS
Av. Montes de Oca 636 - Bs. As.

Nombre .....
Calle y Nº .....
Localidad .....

VACCARO

Oeste y Comunicaciones "B" ascienden a Primera

Por Adelmar R. Echeverría

Eduardo Prado fué el puntal del equipo de intermedia de F. C. Oeste, que ganó el campeonato y militará el año próximo en la primera categoría, halago que también obtuvo el equipo de Comunicaciones.

EL cuarteto representativo del club F. C. Oeste se adjudicó el campeonato de tenis interclubes de intermedia, al imponerse al Argentino sin puntos en contra. A su vez logra el ascenso a primera división, y otro tanto le corresponderá al equipo de Comunicaciones "B", pues el finalista ya tiene representación en el círculo superior.

Para definir esta categoría se habían clasificado los ganadores de las cuatro secciones de intermedia, que eran F. C. Oeste, Comunicaciones "A", Comunicaciones "B" y Argentino. Se enfrentaron en las semifinales los dos primeros, imponiéndose el cuarteto de la entidad de Caballito en base a sus dos individuales, Eduardo Prado y Raúl Morganti. Del otro partido fué vencedor Argentino, venciendo por la mínima diferencia al ganar el primer individual a cargo de Otto Hauser, que superó a G. Gruber, y el dobles formado por J. de Elordy y G. von Barnard.

En el partido decisivo, F. C. Oeste volvió a imponerse, esta vez por 3-0. Prado doblegó a Hauser y Morganti hizo lo propio con J. C. Maronna, mientras que J. Grittini y O. Banfi también conquistaron el dobles.

De acuerdo al régimen de ascensos, al campeón de esta división, como así también al finalista, le corresponde ascender a la primera división. Pero Argentino ya tiene un equipo en el círculo superior, por lo cual le corresponde a Comunicaciones "B" el paso al círculo estelar.

◆

También se jugaron dos partidos correspondientes a la primera división de caballeros, ambos a cargo de Buenos Aires, que enfrentó en las dos últimas jornadas a Banco Nación y a Olivos.

En ambas presentaciones Buenos Aires venció a sus adversarios, con lo cual ha totalizado seis éxitos y otras tantas presentaciones; réstanle, ahora, dos partidos, uno con C. A. San Isidro, y el otro con San Lorenzo de Almagro, o sea el más capacitado para conquistar el título, pues se mantiene invicto a través de siete actuaciones. Aclaremos que, aun cuando tiene pendiente una medida correspondiente al artículo 24, que lo sanciona con la pérdida del partido que sostuvo con C. A. San Isidro, y que lo colocaría en desventaja con respecto al Buenos Aires, la reclamación presentada por la institución de Boedo ante las autoridades de la Asociación Argentina de Tenis, organizadora de este campeonato, resolverá en definitiva esta cuestión intermedia. Olivos es el que bilea citada para el día 30 del corriente.

Respecto al descenso a la división intermedia, Olivos es el que por el momento no ha podido salir de la posición más comprometida, pues se halla situado ante-

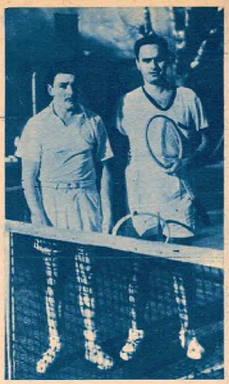

Raúl Morganti y Juan C. Maronna en oportunidad del partido final. Ganó el primero, que lo mismo que Prado, no conoce la derrota aún.

último con solamente dos partidos ganados. Tiene la gran oportunidad en su partido con Banco Nación, ya que puede representarle —venciendo— su permanencia en primera división.

En la intermedia de damas, Belgrano Atlético y Club Comercio son los que hasta el momento mantienen las mejores posiciones para lograr el triunfo en la categoría y finalizar segundo, lo que les representaría el ascenso a la división inmediata superior. Gimnasia y Esgrima, que también se hallaba bien colocado, y con buenas pretensiones, perdió aparentemente terreno, ante la derrota sufrida en su última presentación con Deportes Racionales. Habrá que esperar una nueva jornada para que se fijen definitivamente las posiciones de los equipos con mayores posibilidades. ◆

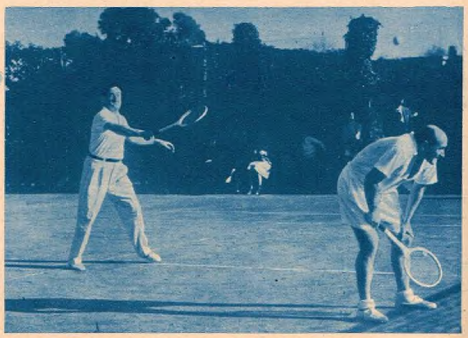

El dobles del cuarteto campeón, constituído por J. Grittini y O. Banfi, completó el triunfo final, logrando imponerse, así, en cuatro lucidos períodos.

BASQUET DE CORTO METRAJE

Elba Torres de Racing y María Medrano, de Boca, en un incidente del encuentro que disputaron por la copa "Carlos A. Paillot".

CON una seguidilla impresionante de partidos dió comienzo el domingo último el torneo relámpago con ventaja para todas las categorías que la Asociación Femenina Metropolitana de Básquetbol organiza anualmente poniendo en juego la copa "Carola Lorenzini".

La inscripción alcanzó una cifra abultada, como ya es habitual. Lo permite el carácter de la competencia, que es la única que enfrenta a distintas divisiones, permitiéndoles cotejar fuerzas en un fugaz encuentro de no más de catorce minutos.

Las luchas no dan lugar a exhibiciones de buen básquetbol; ni medianamente bueno siquiera. Ante el adversario de categoría superior se busca el doble con excesiva codicia en desmedro del juego, y ante el de categoría inferior hay que emparejar el marcador desde el vamos para sólo después mostrar algunos de los recursos propios de un equipo fogueado.

En esta primera jornada se impusieron, en casi todos los casos, los de categoría superior, con un par de excepciones. Intervendrán en las semifinales Bristol, Defensores de Santos Lugares, primera y cuarta, Vélez Sárfield, Urquiza, Sociedad La Primavera, la segunda división de River Plate, 9 de Julio de Caseros, Boca Juniors, Rácing (anexo), U.E.S., cuarta, Platense, Ferro Carril Oeste y Castelar.

En la próxima jornada, a cumplirse el domingo venidero en el gimnasio del Club Barrio 17 de Octubre, actuarán en primer término los equipos de Teléfonos del Estado y U.E.S. (tercera) y las novicias de Independiente contra Deportivo Buenos Aires, (cuarta) y las primeras de Rácing (central) y Comunicaciones. A estos encuentros seguirán quince más entre semifinales y finales.

Otra de las novedades de la misma semana tuvo lugar en la sede de Rácing, en Avellaneda. El sábado dicha entidad inició la disputa del trofeo "challenger", de primera categoría "Carlos Alberto Paillot", con dos encuentros. En el primero se impuso Círculo General Urquiza a Comunicaciones por 29 a 26, verdadera proeza del vencido más que calidad del ganador. En el segundo Boca Juniors derrotó a Rácing (central) por 30 a 22. También en este caso el último logró una satisfacción al jugarle de igual a igual a su fuerte adversario, que suele vencerlo por scores más abultados.

La segunda jornada, a cumplirse el sábado próximo, contará con dos partidos: Rácing (central) con Comunicaciones y Rácing (anexo) versus Boca Juniors, a jugarse ambos también en Avellaneda. ◆

Equipo de novicias de Vélez Sársfield que jugó con su similar de Rácing por el Campeonato Oficial de su categoría. Se impuso el albiceleste.

BANDONEON, ACORDEON, GUITARRA, VIOLIN, Etc. Facilito y envío a cualquier punto para el aprendizaje por correo. Remita una estampilla de 20 cts. y a vuelta de correo recibirá condiciones y catálogo.

VENTA DE INSTRUMENTOS con bonificación para los alumnos.

ACADEMIA MUSICAL CASTRO

Constitución 1573 — Bs. Aires

GANE DINERO

MUESTRAS GRATIS de CAMISAS

ESCRIBIR A:

DELL SAN MARTIN 933 — Bs. As.

Sintonice Radio El Mundo

CUBIERTOS de ALPACA

Primor

JUEGO DE CUBIERTOS DE ALPACA SELLADA COMPUESTO DE 101 PIEZAS CON ADORNOS EN RELIEVE A

$1275.-

CONCEDEMOS CREDITOS

REMITA ESTE CUPON

Sres. PALMIERI Hnos. Casilla Correo 1992 - Bs. As.

Sírvanse remitir GRATIS CATALOGO

Nombre .....

Calle ..... N.º

Localidad .....

Provincia .....

Palmieri hnos.

SOCIEDAD ANONIMA — BUENOS AIRES

LAVALLE ESQ. MAIPU - AV. DE MAYO 917

AVENIDA Av. DE MAYO 917 CONSTITUCION BRASIL 1050 AVELLANEDA Av. EVA PERON 117

EVA PERON CALLE 7 N.º 708 ROSARIO SAN MARTIN 828 MENDOZA Av. SAN MARTIN 1543

La izquierda de González pasa rozando la cabeza de Vargas, mientras la derecha de éste tampoco da muy nítida en la sien de su rival. Pudo ser mejor el combate entre ambos.

GONZALITO GANO

Por Billy Kerosene

Kid Gavilán, el moreno cubano ex campeón del mundo, saluda al público, que lo ovacionó. Se espera con expectativa la reaparición de quien como él tan grato recuerdo dejó.

La presencia de Kid Gavilán, el extraordinario ex campeón mundial de los welters, que fué objeto al subir al ring la noche del sábado en el Luna Park de una cariñosa demostración de simpatía de los aficionados, predispuso aun más a los aficionados que habían colmado sus instalaciones a presenciar una pelea de hacha y tiza entre Ricardo González, el reiterado campeón sin corona, y Raúl Vargas, el conocido púgil mendocino. También existía para agregarse a esa expectativa de una buena riña, la última y reciente performance de Gonzalito batiendo por knock out al rosarino Juan Casas.

Pero todas estas previsiones no fueron confirmadas con los hechos, ya que Vargas se limitó a una acción desteñida en el contragolpe y su rival se mostró como el brioso y lucido batallador en muy pocas oportunidades a lo largo del match. Para tener una idea real del cotejo, habrá que decir que Gonzalito, sin extremar sus recursos ni su vigor logró una amplia superioridad y que Vargas, alcanzó a emparejar las acciones en los rounds segundo, tercero, séptimo y noveno con algunas réplicas esporádicas, filtrando sobre su desguarnecido contendor algunas derechas a la cara que éste absorbió perfectamente aun cuando se retrajo en su acción combativa vigilando un poco la guardia y atento a los ímpetus que llevó el contrario.

Vargas es un boxeador solamente discreto y sus puñetazos, algunos muy bien dirigidos, carecen de vigor como para hacer perder la estabilidad de cualquier rival. Con todo los brazos caídos del pupilo de Porzio —los guantes en el ombligo— son muy convidadores, y ante esos blancos sumamente accesibles el de Mendoza, sin exponerse gran cosa, consiguió poner sus puños en su barbilla y frenarlo por contados instantes en su larga y unilateral carga a base de ganchos de ambas manos. Empero, los derechazos de cruce y en contragolpe no parecieron preocuparlo a González como para levantar los brazos e hizo vista con esguinces que no siempre resultaron precisos. A cada acción que le fué desfavorable llevó una carga de inmediato como para cobrarse un cachetazo, y recién entonces, bailando y saliendo de costado se vió al boxeador empeñoso, magnífico, que ha movido el elogio y a quien su entusiasta hinchada le otorgó el título de "Maestro". Pero esos chispazos, muy diluídos a lo largo de la pequeña batalla, no alcanzaron a mostrarlo como en ocasión de sus buenas performances. Se agregó a ello su falta de planificación para llevar la pelea de tácticas que pudieran hacerle alcanzar el principal objetivo: la decisión categórica. Luego de tres vueltas en que los contragolpes de Vargas —del séptimo al noveno— quitaron monotonía a la lucha, la superioridad de Gonzalito en las tres finales hacía esperar que se tradujera en un desenlace rotundo. Se había advertido claramente que el puño izquierdo cuando llegaba al hígado del mendocino, lo paralizaba, acusando el impacto. Sin embargo el ganador no se preocupó de centralizar allí su fuego, y por el contrario se dedicó a hacer monerías en el esquive, carreritas soltando los dos puños, pero sin el vigor indispensable para terminar las cosas. Y siempre corriendo algún riesgo, en su afán de bajar los brazos, de recibir los golpes que en tren de repeler lanzó Vargas cuando salía de un apuro.

El público recibió el fallo de la pelea, ampliamente acordado a González, sumamente frío, y dejó escapar silbidos que fueron una demostración de su disconformi-

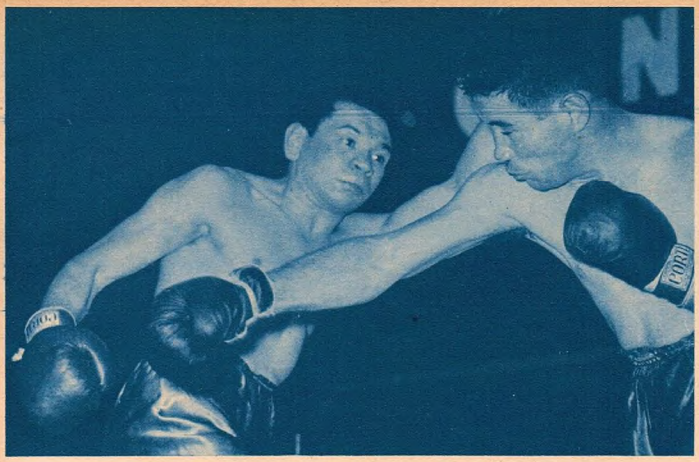

POR UN CAMPO

Un buen esquive de Gonzalito hace perder en el vacío el directo del mendocino, al mismo tiempo que aquél ubicará netamente su derecha al mentón. Con más resolución habría sido rotunda la victoria de aquél.

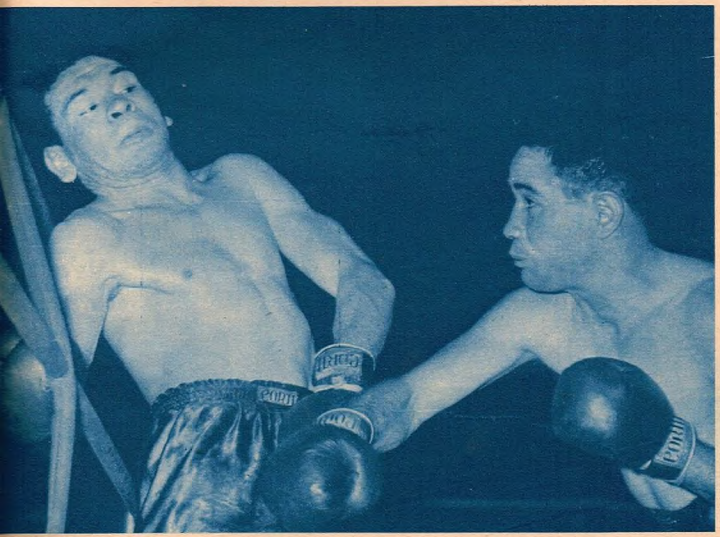

dad, no por la decisión, sino por la performance del apático vencedor. En los últimos cotejos de éste, su irregularidad en el desempeño resta lucimiento a un púgil a quien se le viene considerando no solo como el probable titular de peso pluma, sino como una figura de cierto relieve internacional. Lejos de crecer en recursos y tácticas, Gonzalito insiste con su accionar que revela apatía y muestra más claramente las fallas que conspiran contra sus proyecciones futuras. No se puede, y esto no se lo toleran los aficionados, encarar las peleas sin la firmeza indispensable y subestimando el valor de sus adversarios en la forma que lo hace. De persistir, **Algunos envíos los esquivó el vencedor, pero en esta situación también recibió varios netos impactos. Bajando la guardia, aprovechó Vargas para entrar al rostro.**

Gonzalito, un excelente boxeador, logrará muchos triunfos, pero que como el del sábado carecerá del aplauso del público. ◆

GRATIS...

Bandoneón, Acordeón, Guitarra, etc., facilito y envío a cualquier parte del interior del país, para el estudio por correo o personalmente.

SISTEMA FACIL, RAPIDO y PERFECCIONADO

Clases personales todos los días de 9 a 21 horas

Envíe 20 ctvs. en estampillas mencionando este aviso y recibirá condiciones a vuelta de correo.

Venta de ACORDEONES, BANDONEONES, VIOLINES GUITARRAS, etc., nuevos y de ocasión.

SOLICITE CATALOGO ILUSTRADO

TALLER DE AFINACIONES Y COMPOSTURAS

INSTITUTO MUSICAL DITIFECI

CASEROS 2658 • Buenos Aires

DINERO RAPIDO

MUESTRAS GRATIS DE CAMISAS

ESCRIBA A:

M. CHARON - RAMOS MEJIA F.N.D.F.S.

CIRUGIA ESTETICA

DEPILACION MEDICA

Dr. A. M. Rubinstein, Jefe de Cirugía Estética del H. M. de S. Martín.

CONSULTAS, PEDIR HORA

LARREA 786 — T. E. 47-6443 y 59-8846

GRATIS

LA RUEDA DE LA FORTUNA

Util - Necesario - Práctico.

El arte de poder ganar en los distintos juegos de azar; significado y arte de echar las cartas. Todo lo concerniente para conseguir fortuna. Lo podrá Ud. obtener GRATIS COLABORANDO con nosotros por intermedio de nuestro CARTON-PROPAGANDA. Envíe hoy mismo nombre, apellido, dirección bien claro. Adjunte $ 1.50 para gastos a:

CASA INCAICA

Casilla Correo Nº 3 — SANTA FE

PBT

ALEGRE POLITICA DEPORTIVA

★

$ 2.— EL EJEMPLAR

APARECE LOS JUEVES

Rojas, trabajando a media distancia con cierta suficiencia, ha lanzado su derecha al cuerpo con vigor. A Colman, que la bloquea con esfuerzo, se le descontaron cinco puntos en la novena vuelta por usar la cabeza.

POR DECISION

Rojas y Amicuzzi

Por Ulises Barrera

SOBRE la base de dos combates estelares se confeccionó la reunión profesional celebrada el miércoles 22 en el Luna Park. En ambos, los vencedores debieron resolver un mismo problema: pelear contra hombres excesivamente tácticos en el terreno defensivo.

Oscar Rojas (72.200 kg.) logró quizá la victoria más nítida, en razon de encontrarse ante un adversario de menor experiencia. En efecto, Luis Colman (72.700 kg.) se abroqueló desde el comienzo en una guardia hermética, por momentos impenetrable. Ello obligó a que su adversario recurriera a caminos sutiles en busca de una apertura. Durante las primeras vueltas, por ejemplo, y mostrándose más decidido que Colman, concretó preferentemente su labor en la zona baja, conectando impactos certeros con cierta continuidad.

Hubo por momentos alguna reacción del perdedor, que elevó la mira contragolpeando con ganchos y directos cortos a la cabeza. Esta contingencia produjo algunos cambios interesantes, en los que siempre prevaleció Rojas, merced a su mayor noción del blanco y al sostenimiento de sus envíos. Su acción era, evidentemente, más precisa y medida.

En la sexta vuelta partieron dos rápidos swings de izquierda sobre la cabeza del vencedor. Quedó así sellada la impresión de la posible iniciativa de Colman. Pero, sobre el filo del gong ya había retomado Rojas el centro del cuadrilátero, controlando bien las acciones.

Transcurrieron en este tono los siguientes asaltos, pronunciándose más aún las ventajas del comodorense. Mas hubo un momento en que debía llegar, por lógica consecuencia, el desmoronamiento de Colman, que se produjo merced a dos circunstancias. La primera de ellas, que resulta de lo antedicho, la constituyó su excesiva pasividad. Su táctica conservadora y carente de resolución combativa. La segunda fué la escasa potencia de los golpes de Rojas, que si bien acumuló ponderable diferencia en el puntaje, no se

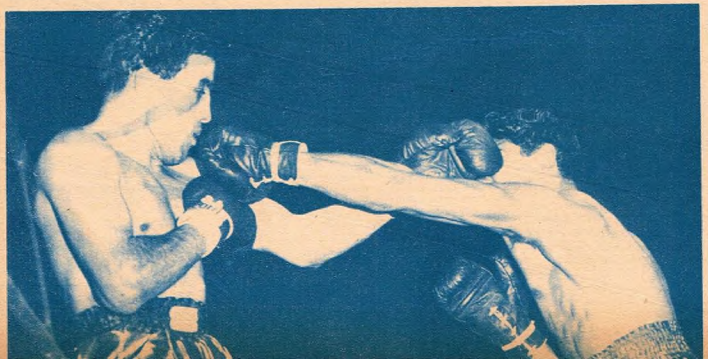

Vuelve a repetirse el juego cruzado en el match Ramírez-Amicuzzi. En el vencedor, estos golpes eran síntoma de su ofensiva incesante y afanosa. Ramírez, pese a su mayor experiencia, pasó momentos graves.

Sobre una izquierda en contención de Ramírez ha partido veloz y potente el cross derecho de Amicuzzi. Este llevó continuamente la ofensiva, haciendo prevalecer su pegada.

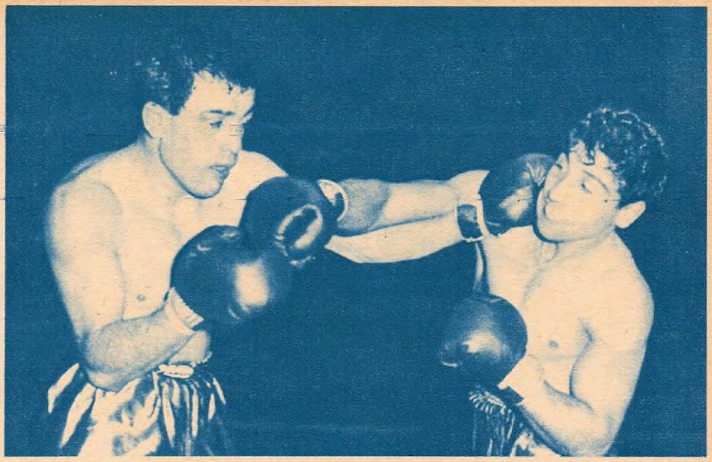

afirmó debidamente para castigar. Antes bien, abusó de una movilidad improductiva que, por lo excesiva, restó energía a sus golpes.

En cuanto a Amorindo Amicuzzi (57,600 kg.), sólo podemos decir que su victoria se estableció en las sólidas bases de su exuberancia física y la violencia de sus impactos. Sobre todo de la mano izquierda. Alfredo Ramírez (58kg.), mucho más experimentado y hábil, al verse abrumado por la conducta decidida y ardorosa de su oponente, dejó en sus manos una pelea que lo mostró superior en algunos aspectos.

Amicuzzi tomó posesión del centro del cuadrilátero desde la iniciación del match y no lo abandonó hasta su finalización. Siempre afanoso e imprimiendo el ritmo de lucha. Su izquierda fué la amenaza constante del marplatense, sobre todo cuando los arrestos se producían en el juego corto. Ramírez, que comenzó su labor aplomado, descubrió su barbilla bajando peligrosamente su puño derecho y dando ocasión así a que varios impactos fuertes lo sorprendieran durante las cuatro primeras vueltas.

Los embates del ganador, incansable y emprendedor hasta el último minuto, lo obligaron a replegarse constantemente. Por momentos, y asegurándose en la iniciativa por los claros evidentes de Amicuzzi, que mostró escaso caudal técnico, Ramírez rompió el fuego merced a rápidos directos cortos, mas la implacable contraofensiva de aquél lo llevaba a ocupar su cuartel general: las cuerdas. En ellas lucía por sus habilidades defensivas, haciendo marrar repetidamente a Amicuzzi, quien, a despecho de ello, redoblaba sus esfuerzos en procura de una definición categórica.

La envergadura del ataque de éste dió la tónica del match y quebró la línea de Ramírez. Sólo en contados momentos se traslució una posibilidad para el escurridizo visitante, pero a fuerza de empuje el quilmeño se abrió camino a una victoria justa por puntos. ◆

Por momentos, Rojas perdió su línea. Sobre todo al defenderse de los esporádicos ataques del perdedor. Este, abroquelado herméticamente, dejó el control a su rival, permitiéndole acumular, así, puntos en gran cantidad.

estudie dibujo en COLORES!

CON EL MODERNO Y SENSACIONAL SISTEMA Maine Color

1er Y UNICO CURSO DE DIBUJO TOTALMENTE EN COLORES QUE LE HARA GANAR FAMA Y DINERO.

UN DERROCHE DE COLORIDA BELLEZA QUE GUSTA A GRANDES Y CHICOS.

FACIL DE RETENER!..
FACIL DE APRENDER!..
Y FACIL DE REALIZAR!

Clases personales y por correspondencia.

MAINE
ACADEMIA ARGENTINA DE DIBUJO
LARREA 1430 BUENOS AIRES

gratis

MESA DE DIBUJO para comodidad de nuestros alumnos y fantástico equipo profesional.

Sr. Director: Solicito gratis y sin compromiso los folletos explicativos en colores. "La fama y la fortuna al alcance de todos" y "Revelando secretos".

M.D.

NOMBRE .....
DIRECCION .....
LOCALIDAD .....
PROVINCIA ..... F. C. N.

ENVIE ESTE CUPON

OTRO TRIUNFO DEL TORDILLO. — Faltan pocos metros para el disco y VILLAZON, por el lado interior, aun se defiende guapamente a pesar de haberse sentido, en tanto que a su costado arremete para ganar el tordillo ZAFIR, quedando entre ambos, encerrado, CORAX, que de haber encontrado paso pudo ser el ganador. Más atrás llega cuarto POSTILLON, con ventaja sobre CARADO, y los restantes al rato largo...

RESULTO LIGERO Y GUAPO. — Accionando por los palos, BUGGY se destacó en ganancia en mitad del recorrido, pero faltaba la segunda parte. A su costado avanza como para comérselo crudo DESTROYER, y por el lado exterior lo hace, aparatosamente, SILENCIADOR. Bien manejado por Nardi, se mantuvo guapamente el Bulldozer, y el fallo lo favoreció por media cabeza quedando en tercer término el Rey del Bosque, que en otra mejorará.

¡CUANTO VA DE AYER A HOY EN EL TURF ARGENTINO!

Por Juan del Monte

SERIA absurdo negar que el turf y elevage argentinos no han adquirido una jerarquía mundial de primer orden. Los caballos nacidos en nuestras praderas han conquistado de hecho todos los hipódromos del continente y algunos llegaron hasta Europa; los profesionales de estas latitudes han trascendido con su fama las fronteras de la patria y sus nombres son familiares en otros ámbitos. Pero que nadie suponga que esto se consiguió sin esfuerzo, que no demandó sacrificios, que no tuvo comienzos difíciles y desarrollo entorpecido. Si se ha llegado a una cumbre —no la más alta, porque se puede hacer más— es después de haber escalado cada peldaño a fuerza de pulmón, con el aliento entrecortado por la fatiga. No fué un camino de rosas, precisamente, el

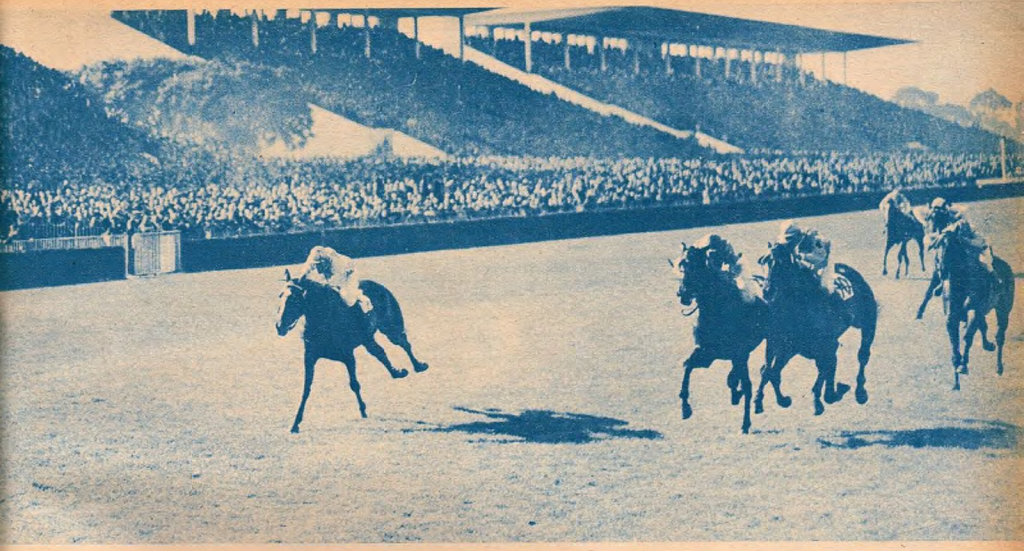

que hubo que recorrer para llegar a este presente venturoso, en que todo es grande, exceso y que transmite una sensación cierta de poderío, de solidez que no puede abatirse. Por eso, a veces, conviene volver la vista hacia atrás y pensar en las incruentas jornadas vividas por la gente de antaño, su entusiasmo sin desmayo por sacar adelante su decisión de seguir firme en la brecha.

He aquí, por ejemplo, una nota periodística que refleja, a través de unos breves datos, la fisonomía del hipódromo de los eucaliptos hace medio siglo. Se recuerda en el apunte que un día de junio de 1905 se disputó una carrera, el premio Saavedra, sobre 1.000 metros, con una recompensa al ganador de ¡35 pesos!... mientras que el segundo percibió 5 pesos solamente... El premio mejor dotado de esa fecha fué uno de 70 nacionales al ganador, y a pesar de lo ínfimo de la retribución, el número de inscriptos fué numeroso. No sabemos qué cantidad de boletos se apostaba entonces ni los gastos que demandaba el funcionamiento de la organización hípica, pero por muchos indicios puede presumirse que todo debió ser precario, que sólo el aporte individual de los más pudientes o los más empecinados hizo posible el sostenimiento de la costosa obra de mantener en pie una institución como la del bosque y proyectarla hasta el pre-

ESTABLECIO SUPERIORIDAD. — El Handicap Opcional se resolvió en favor del veloz CRI DE JOIE, que a pesar de abrirse ostensiblemente para el lado de los gritos puso dos cuerpos a su favor sobre PARRAL, que por escaso margen aventajó a LUJOSO y a VOTANTE. Completando el marcador, NADINE, en tanto que EVADIDO se fugaba del marcador; ROYAL LEGION no respondía y CANYENGUE quedaba por Puente Alsina silbando.

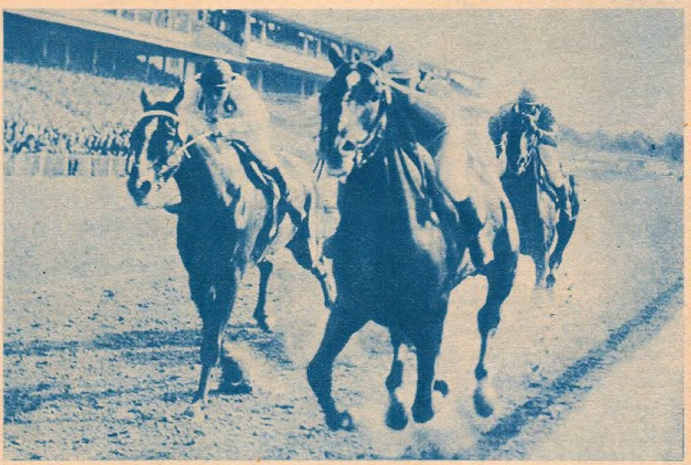

CONTINUA ACUMULANDO TRIUNFOS. — A pesar de conceder ventajas en el peso, el regular MANGANGÁ impuso, una vez más, su calidad, ganando de uno a otro extremo el clásico Enseña Patria. Lo escolta, a medio cuerpo, HUNGARO, que se incorporó a esta clase de competencias como para hacerse respetar en las próximas. Tercero, arriba GULF WEED y cuarto y último ALAMO, que se cansó siguiendo al favorito, sin poderlo alcanzar.

DIRECCION, REDACCION Y ADMINISTRACION: RIO DE JANEIRO 300. T. E. (88) 1021 AL 1029. OFICINAS DE AVISOS EN LA DIAGONAL ROQUE SAENZ PEÑA 655, T. E. (33) 5515 AL 5519. PRECIO DE SUSCRIPCIONES: CAPITAL, INTERIOR, TODA AMERICA Y ESPAÑA: UN AÑO, 52 NUMEROS, $ 78.— SEIS MESES, 26 NUMEROS, $ 39.—; DEMAS PAISES: UN AÑO, $ 117.—; SEIS MESES, 26 NUMEROS, $ 58.50. NOTA: LAS SUSCRIPCIONES SE ANOTAN EN LA FECHA QUE SE RECIBA SU IMPORTE Y UNICAMENTE POR LOS PERIODOS INDICADOS EN LA PRESENTE TARIFA. — REGISTRO NACIONAL DE LA PROPIEDAD INTELECTUAL Nº 368.992. — CORREO ARGENTINO. — FRANQUEO a PAGAR CUENTA Nº 732. — TARIFA REDUCIDA. CONCESION Nº 4070.

LA MARATON DE NUESTRO TURF. — Un lote numeroso dió colorido al clásico Resistencia, que fué ganado por AGASAJO, que volvió así por sus amenguados prestigios, aunque el tiempo establecido nada dice. Se clasifica segundo WHITE AND RED, que fué el encargado de hacer todo el tren de carrera, y queda tercera BARONESA en meritoria performance. Los restantes al rato y algunos pidiendo un dos plazas...

ESTABA BIEN AFILADA. — Cuando la puntera ASTARTE se fué a barajas, pasó como tromba SENTENCIOSA, con Ramón Rodríguez, y cuando se aclamaba su triunfo, cargó por afuera violentamente AFILADA y sobre el disco puso el pescuezo a su favor. Tercera se coló FENOMENA, con un placé fenómeno; cuarta, la citada Astarté, y completando el marcador, AHURA, que pagaba un kilo. ¿Y KANGA?... muy bien, gracias, por el momento.

sente, que es promisorio. Y ésta es, en parecidos términos, la historia de las demás entidades del país, aunque no a todas las caracterice la misma vitalidad o idéntica resonancia, pero comparadas cada una en la actualidad con lo que fueron en el pasado y medido el paso que dieron en ese lapso, se deja de ver claramente que el progreso fué incesante, que las detenciones momentáneas sólo respondieron a la necesidad de cobrar más impulso para un nuevo avance. Tal la verdad, sin exageraciones, sin falsa vanidad o tonto orgullo, de la grandeza que puede exhibir el deporte hípico y la razón de su hondo arraigo popular, porque no puede negarse que es una de las más auténticas pasiones del pueblo. No se trata aquí de recordar nombres, de hacer una distribución escrupulosa de méritos, pues entonces la lista de aquéllos sería cosa de nunca acabar y esta otra asumiría una dimensión inconmensurable, sino de tributar un homenaje de respetuosa gratitud a todos quienes, desde los diversos ángulos de su labor, contribuyeron a cimentar el prestigio amplio y sólido que distingue hoy a nuestro turf. ◆

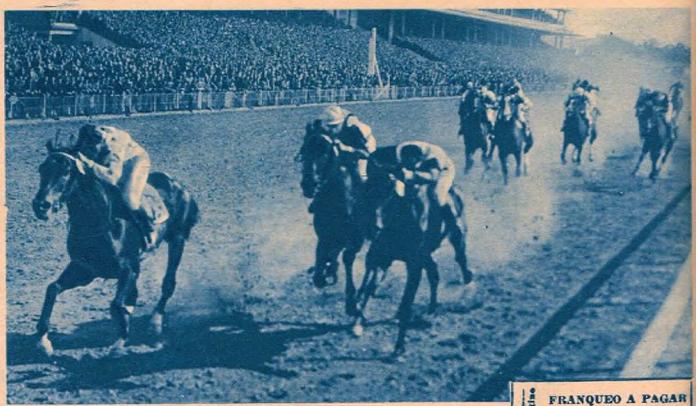

DESPERTO CON RUIDO. — Hasta la fecha, EL HAWA llegó siempre pidiendo agua a pesar de su gran origen y de la buena mano de quien lo atiende. En esta oportunidad, dejado a un lado, dejó a la multitud hablando pavadas, pagando el pato ILION y el favorito HISTRION. En otra carrera aparte, MASTER se conformaba con llegar delante del lote, que por esta vez no levantaban las patas, pero algunos espiando la próxima trenzada...

Correo Argentino Central B
FRANQUEO A PAGAR
Cuenta Nº 732
INTERES GENERAL
Concesión Nº 4070

Nutria y Lana

Una obra maestra en pullovers jamás lograda hasta hoy por la industria textil.

PULLOVER Y CHALECO

POLO

MAXIMA REALIZACION EN CALIDAD Y ELEGANCIA

Un pullover, en Nutria y Lana Merino de "Pelo Fijo" que no se desprende con el uso. Lo mejor que se produce en pullovers.

IDENTIFIQUELOS POR ESTA ETIQUETA:

INDUSTRIA ARGENTINA

Su calidad, su fino y variado colorido y sus modelos, "tipo inglés", son la más calificada expresión del arte de vestir elegante y confortablemente.

FABRICANTES: MARTINEZ, GONZALEZ Y ROIG
S. R. L. $ 3.400.000 - ALSINA 1194 - BS. AIRES

La más Solicitada!
GOMA CREPE
$ 149.-
2064
Vaquillon
MARRON
NEGRA
plantillado
INDUSTRIA ARGENT
Toma
FLORIDA 260
RIVADAVIA 11666 — MONROE 5170
CABILDO 2140 — RIVADAVIA 7972